大公報

Ta-Kung-Pao
Hong Kong

督印人 費彝民

廣州市軍管會登記新字第八號

經中國人民郵政登記認爲新聞紙類
廣東人民郵政管理局執照第十五號

第一萬八千五百三十三號

今日出紙兩大張

售港幣壹毫

（外埠另加郵費）

地址：香港干諾道中一二三號
經理部電話 三七二二三
編輯部電話 三三九一二
電報掛號8778
廣州辦事處 惠吉西路二坊二號
電話：10972 11605

干諾道中一二三號有利有限公司承印

粵確定本年度購糧任務 減少徵購大米五億餘斤

全省購糧大米二十六億斤三年不變增產不增購

【本報廣州十五日專訊】新的糧食年度（一九五五年七月至一九五六年六月）即將開始，這一年度廣東省的購糧任務已經確定了下來。廣東省人民委員會六月十二日發佈命令，決定一九五五年度全省糧食徵、購任務減少大米五億二千萬斤（計減徵爲支援災區公糧附加及去年超額部分約一億八千萬斤，購糧減三億四千萬斤）；確定一九五五年度全省購糧任務爲大米二十六億斤，並決定以鄉爲單位，三年不變，增產不增購。命令同時宣佈撤銷一九五五年二月二十七日廣東省人民委員會命令中關於一九五五年度增購任務「按增產指標中出售百分之四十作爲追加餘糧售給國家」的一項規定。

（有關廣東省糧食統購統銷其他新聞，見第二版）

英國紅會會長設宴 歡迎我紅會代表團

英衛生大臣及外交副大臣作陪 我駐英國代辦宦鄉也應邀出席

【新華社布拉格十六日電】倫敦消息：英國紅十字會會長伍爾頓爵士十五日舉行宴會歡迎到英國訪問的、以李德全會長爲首的中國紅十字會代表團。出席作陪的有英國衛生大臣艾·諾·麥克里奧德，外交副大臣里丁侯爵和英國紅十字會副會長利愛里克伯爵夫人。

中國駐英國代辦宦鄉也應邀出席了宴會。

李德全團長代表中國紅十字會向英國紅十字會贈送了禮物。

南非人民將舉行大會 周總理致電熱烈慶賀

對南非人民正義鬥爭表示繼續支持

【本報訊】新華社北京十六日電：南非聯邦的非洲人國民大會、南非印度人大會、南非民主大會和南非有色人組織等四個團體聯合發起召開的人民代表大會將於六月二十五日至二十六日在南非舉行。大會秘書處於五月二十七日致函中華人民共和國國務院總理周恩來，要求對大會予以支持。周恩來總理於六月十五日覆電大會秘書處祝賀人民代表大會的召開，並對南非人民的正義鬥爭表示繼續予以支持。

秘書處來函和周恩來總理覆電如下：

南非人民代表大會秘書處致周總理函（摘要）

中華人民共和國政府總理

親愛的先生：

非洲人國民大會、南非印度人大會、南非民主大會和南非有色人組織，聯合發起於一九五五年六月二十五日至二十六日召開一個南非人民選舉出來的代表大會，來制定一個「自由憲章」。在這個國家的歷史上第一次，不分種族或膚色，來自各方面的幾百萬人民，將能參與制定他們自身權利的憲章。

我們在南非的人民正謀求鞏固並擴大民主和自由的前景。從這種精神出發，我們在人民代表大會召開的前夕請求你，作爲亞非會議的一個重要參加者，能來電支持。

請早日賜覆並預致謝意。

人民代表大會 秘書處
一九五五年五月二十七日

周恩來總理覆電

南非約翰內斯堡
南非人民代表大會
秘書處轉
人民代表大會：

我代表中國人民熱烈地慶賀人民代表大會在團結南非各民族各階層人民反對種族歧視、爭取自由和民主權利的鬥爭中獲得新的成就。亞非會議嚴正地譴責了殖民主義和種族歧視。中國人民將同全世界一切愛好和平的國家和人民一道，繼續支持南非人民的正義鬥爭。

周恩來
一九五五年六月十五日於北京

日國際貿易會決定 下月派代表團來華

【法新社東京十六日電】據十六日早上消息，日本國際貿易促進協會十五日決定，下月派貿易代表團五十人往中國。代表團將商議實施中日兩國最近簽訂的貿易協定。化工、機器、鋼鐵和運輸等主要企業將有代表參加。代表團計劃在中國停留一個月。

據消息靈通方面說，代表團團長將是促進協會會長村田省藏或副會長田島正雄。

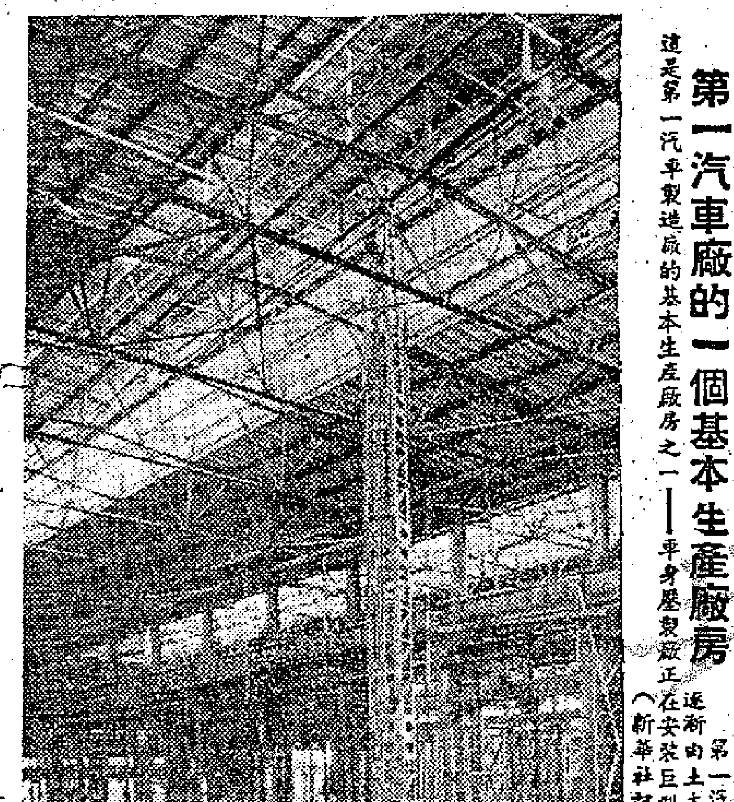

第一汽車廠的一個基本生產廠房

第一汽車廠今年的建廠工程已逐漸由土木建築轉入到設備安裝。這是第一汽車製造廠的基本生產廠房之一——平身壓製廠正在安裝巨型橋式天平。（新華社記者雷印攝）

蔣軍劫掠商船 定有分贓辦法

紀錄一份已被我軍繳獲

【新華社北京十六日電】中國人民解放軍自南麂山島繳獲的物件中，清查出一份蔣賊軍「獨立第三十五縱隊司令部」討論搶劫海上往來商船財物的「會議記錄」。這份文件中規定：蔣賊軍各部隊截獲過往商船財物後，其中百分之二十上繳給所謂「出發主管單位」作爲「週轉金」；另外百分之二十的贓物可以分到百分之五的所謂「特別獎金」；其餘的百分之五十五的贓物撥歸蔣賊軍中的「經濟委員會」充當軍費。這份文件中還規定：蔣賊軍各部隊在劫掠過往商船所耗用的燃料、武器、彈藥等，都由蔣賊軍「總部配發」。這份文件完全證明了蔣賊軍劫掠過往商船的海盜罪行是有指揮、有計劃地進行的。

蘇聯人員五十餘名 莫洛托夫赴舊金山

離紐約前曾與梅農會晤 梅農與杜勒斯再度會談

【路透社紐約十六日電】梅農和莫洛托夫十六日晚上會談了一小時。

【路透社紐約十六日電】莫洛托夫和蘇聯方面人員一五十四人，今晚由紐約乘快車啓程赴舊金山。

【路透社紐約十五日電】印度名外交家梅農十五日晚在紐約先後和美國國務卿杜勒斯、蘇聯外長莫洛托夫會談。

在會見莫洛托夫前兩小時，梅農曾經和杜勒斯舉行了連續兩天的會談，他們所談的問題都沒有透露。

莫洛托夫搭「伊利沙伯皇后號」輪於十五日上午到達紐約。就在他搭火車前往舊金山參加聯合國十週年紀念會前一點半鐘，梅農和他會面。

梅農今晚和莫洛托夫的會晤，使人感到有點意外。十五日，梅農曾經用電話和蘇聯代表團在長島的鄉居聯絡。會談就安排在莫洛托夫休息的時間舉行。莫洛托夫就在那裏休息，在搭火車前的時間舉行。

梅農可能在十八日上午，在紐約和英國外交大臣麥克米倫會面。麥克米倫定十九日前往舊金山。

印文化團在京公演

地點：文化宮劇場．觀衆三千八百人 葉淺予爲印音樂家畫像．六十八人向代表團獻花

【中國新聞社北京十六日電】印度文化代表團十五日晚在北京勞動人民文化宮勞動劇場舉行公演，觀衆達三千八百多人。

北京市人民把能看到印度藝術家們的表演看作是一件幸運的事情。十四日，當印度文化代表團要在勞動劇場演出的消息傳出後，人們就從四面八方趕到勞動人民文化宮列隊購票，購票的隊伍一直伸延過天安門的中門。儘管售票的時間是在上午十二點開始，但人們早在清晨七時半就在那裏守候。全部票子在不到兩小時的時間內全部售完。

昨晚演出的十個音樂舞蹈節目，普遍受到觀衆的熱愛。許多人拿着望遠鏡仔細地欣賞着印度藝術家們的動人表演。

錫蘭的演奏者阿．哈．賈．康恩，昨晚又表現他那超人的音樂才能，中國著名畫家葉淺予將他演奏的動人形象留在畫面裏。

晚會在羅摩衍舞表演後宣告結束，首都觀衆代表六十多人登台，向印度藝術家們獻花表示感謝。這時，全場起立，掌聲雷動。

錢達團長與夫人 昨參觀戲曲學校

該校師生贈寶劍與馬鞭 希望印舞蹈家教印度舞

【中國新聞社北京十六日電】錢達團長和夫人以及印度藝術家們今天同中國未來的戲曲演員們度過了一個愉快的上午。

在中國實驗戲曲學校裏，錢達團長和夫人以及其他印度貴賓們，被邀請觀看了男女學生們的賀例表演。這些表演告訴貴賓們這裏的男女學生是怎樣接受各種戲曲的基本動作，從簡單到複雜的技巧。接着，學校的校長晏甬代表全校師生送給錢達團長幾件演京劇的用品，包括馬鞭、寶劍等。

隨後，錢達團長和夫人等參觀了北京舞蹈學校，他們在這裏看到了學生們上課的情況。看了學生們在練習芭蕾舞、中國古典舞和民間舞的情況。北京舞蹈學校副校長陳錦清對印度貴賓們說：我們希望在不久的將來，舞蹈學校的課程能夠包括印度舞蹈在內。希望能有一位印度舞蹈專家來教我們跳印度舞。

萬瓩水力發電設備 在哈爾濱加緊製造

安裝起來比三層樓還高 將供官廳水庫發電之用

【中國新聞社哈爾濱十六日電】我國第一套一萬瓩大型水力發電設備（包括水輪機、發電機和其他附件），正在哈爾濱電機廠試製。這套安裝起來將比三層樓房還要高的水力發電設備，將安裝在新建的官廳水力發電站裏。現在，水輪機渦殼和吸水管已經運到官廳水力發電站進行安裝，水輪機座環不久也將裝運出廠。

哈爾濱電機廠試製一萬瓩大型水力發電設備，是從今年年初開始的。在此以前，哈爾濱電機廠曾試製成功了六千瓩的中型水力發電設備。

我解放軍二戰士 在蘇獲候補博士

【本報訊】新華社北京十六日電：據塔斯社列寧格勒訊：列寧格勒巴甫洛夫生理學研究所最近有三名中國青年研究生取得了候補博士學位。

中國青年研究生華光以前是中國人民解放軍戰士，現在在伊·庫爾津教授的指導下研究巴甫洛夫的條件反射的方法，他已發表了兩篇科學著作。這次的論文是談現代生理學上的一個重要問題「在高級神經活動破壞了的情況下腺組織的滲透性」。華光在進行研究時使用了放射性磷的示踪原子法。

研究生徐科以前也是一個中國人民解放軍的戰士，現在已是一個有素養的科學工作者了。

梅鎮彤的論文獲得了很高的評價。她是北京大學的畢業生。

縱橫談

廣東「缺糧」的眞相

各種傳說

關於廣東的糧食問題，最近在香港有些傳說；有些人說廣東到處缺糧，有些人說並無其事；說缺糧的人有一些又說，缺糧是統購統銷造成的，糧都給政府「收購」去了。

究竟實際的情形如何呢？本報今天已有足夠的材料，可以向關心內地的港澳同胞，說明全部眞相。

缺糧是少數

廣東是不是有缺糧的情形呢？

有人說完全沒有問題，固然不能說完全合乎實情；但有人說普遍缺糧和大多數缺糧，也是不合事實的。

事實是：農民有一部份缺糧，但只佔少數，約爲全部農民的百分之幾。其餘，絕大部份農民，糧食留得比較緊，但大體上是過得去的。另外也有一小部份不但糧食夠，而且是有餘糧的。

統銷超過統購

有人缺糧，是不是由於政府把米收去了呢？回答是絕對的不是。

以上年度（去年七月一日到今年六月底）而言，在廣東全省，政府收購糧食不過二十九億四千萬斤大米；銷售給人民的糧食却達四十三億八千萬斤大米；事實上，政府不但把收購的全部糧食賣給人民，而且徵收的公糧也幾乎全都賣給了人民。統購統銷始終穩定了糧價，並且調劑了糧食的供應，基本上是對人民有好處的。

緊張的原因

那麼，農村中糧食供應的緊張情況又由何而來呢？主要有下面幾個原因：

（一）去年度大米產量雖然增加了，但雜糧却嚴重減產。

（二）夏徵夏購抓得不緊，政府銷售得多，農民手中餘糧多，浪費得也多；到了秋徵秋購時，任務加重了，使一些農民多賣了糧食。

（三）秋徵秋購以後，政府銷售糧食增加了，但分配得不盡合理；有些人多買進了糧食，有些缺糧戶却沒有完全得到滿足。

（四）春耕期間苦旱，不少農民心理緊張，紛紛囤糧，也造成了糧食供應的緊張。

改善的辦法

這種緊張情況是不是可以緩和下來呢？回答是可以的，而且統銷工作經過整頓後，至四月間已開始趨於緩和。但是，由於當時各地忙於抗旱，問題還未能完全解決。

現在，政府已決定減少本年度徵購數量，嚴格執行「定產、定購、定銷」的工作，堅決保證農民保留足夠的口糧。而且決定，三年以內，農村糧食增產，徵購數量也決不增加。另一方面，嚴格消滅糧食的浪費現象，使政府掌握的糧食足夠供應。

這些辦法，既照顧了農民的需要，又鼓勵他們增產，眞是體貼入微。同時，這些辦法的貫徹，也必然可以完全解除糧食供應的緊張情況。

施君玉

胡風集團罪證如山 全國各界要求嚴懲

胡風曾在江西參加「剿共」工作 阿壠是胡宗南部下，綠原是「中美合作所」特務

【中國新聞社北京十五日電】自胡風反革命集團的罪惡陰謀被揭發以來，激起了全國人民極大的憤怒。最近北京人民日報連續公佈胡風反革命集團的三批材料，更加徹底地揭露了胡風反革命集團的猙獰面目和滔天罪行。現在，全國各黨派、各人民團體、各業、各界、各階層人民，紛紛聲討胡風反革命集團，要求撤銷胡風的全國人民代表大會代表資格，並根據其罪行對胡風及其集團中的首惡分子依法予以懲處。

從胡風反革命集團分子的來往信件和全國各地揭發出來的材料，證明了胡風反革命集團中的主幹分子，就是以帝國主義國民黨特務分子、反動軍官、托洛茨基分子、革命叛徒、自首變節分子組成的，他們同國民黨的特務機關早有密切的聯系。

胡風阿壠綠原的歷史

根據最近查明，胡風本人（即張光人，又名谷非）在第一次國內戰爭時期，曾經加入過共產主義青年團。一九二五年他在北京，被當時段祺瑞統治下白色恐怖嚇昏了頭腦，堅決要求退出共產主義青年團。以後就投入蔣介石賣國集團，在江西蔣賊的「剿共」軍中作反革命的政治工作，又去日本混了一些時候，幹了一些不可告人的勾當。回國以後，他在上海混入了左翼文化團體，從內部進行種種分裂破壞活動。在武漢和重慶時期，胡風和蔣賊賣國集團的許多特務頭子保持着聯系。

胡風反革命集團骨幹分子之一的阿壠（即陳亦門、陳守梅），原是國民黨的軍官，抗日初期混入延安抗日軍政大學讀了幾個月，不上前線，却到胡宗南的「戰幹四團」作少校軍事教官去了。後從胡宗南那裏轉到蔣賊在重慶「山洞」的陸軍大學，畢業後任戰術教官。「山洞」這個地方，是蔣賊本人在重慶時居住的地方。

胡風反革命集團的另一骨幹分子——綠原，在一九四四年五月他「被調至」臭名遠揚的「中美合作所」去「工作」。「中美合作所」就是「中美特種技術合作所」的簡稱，這是美帝國主義和蔣介石國民黨合辦的由美國人替美國自己也替蔣介石訓練和派遣特務並直接進行恐怖活動的陰森黑暗的特務機關，以殘酷拷打和屠殺共產黨員和進步人士而著名。

決心反共，「一不作，二不休！」

胡風及其反革命集團，長期以來是在革命漂亮的外衣掩蓋下，施展極其陰險的兩面手法，進行着反革命、反人民的罪惡活動。

在解放前，他們狂熱地把希望寄託在蔣介石反人民內戰的勝利和人民革命力量的失敗上。他們積極參與了蔣賊發動的反革命內戰，妄圖「肅清」中國人民解放軍和摧毀人民革命力量。阿壠在一封給胡風的信裏，就表示對蔣介石一九四六年七月開始的在全國範圍發動的反革命內戰「充滿了樂觀」，並「告訴」胡風也「樂觀一下」；認爲中國人民解放軍的「主力」，「三個月可以擊破」，「一年」可以「肅清」，並對蔣賊訓話加以無恥的吹噓，說什麼「他的自信」「使大家更爲鼓舞」。阿壠把人民革命力量看是「膿」，認爲「總要排出」，並認爲進攻人民革命力量必須堅決徹底，「一不作，二不休」！

胡風表面上用微笑包着「傷痕」，對革命和進步人士「握手言歡」，暗中予以「致命的打擊」，甚至狠毒到「用膠皮包着鋼絲打囚徒的腰子，打傷了而又表面上看不出傷痕」的辦法來對待革命和進步人士（括弧內均是胡風信件的原語）。

頂着魯迅牌子詆毀魯迅

胡風利用他曾經一度和魯迅先生接近爲資本，自稱爲魯迅的「繼承人」，暗中却詆毀魯迅。還在蔣賊統治時期，他就把爲魯迅而舉行的紀念會，認爲「無聊之至」，看作是對他的「災難」，甚至把他自己參加的屈原紀念會認爲也是爲了「奉陪一道跳加官」。

胡風對於被蔣介石特務所暗殺的舉世皆知的著名民主戰士聞一多，也是表面奉承，暗放毒箭。他把這位爲民主鬥爭而貢獻自己生命的志士，污衊爲「投機」。

胡風集團分子對其他革命作家也都是極端仇恨的。他們誹謗郭沫若是「普天之下，古往今來，從沒有像這樣的律師和訟棍的」，「在近百年來中國文化的罪惡的寵兒」。他們還辱罵茅盾，一面和茅盾「玩玩」，一面咒罵說：「對這樣的僞君子是不能說什麼話的吧」。

這就是胡風反革命集團仇視愛國人民，仇恨進步力量的兩面派手法的實質。

解放後在大陸潛伏

當蔣賊潰敗，全國解放後，他們就更以隱蔽的方式潛伏在中國大陸上，以更加陰險的兩面派手法進行反革命活動。

胡風一面在他的假檢討中說他是擁護革命的，「如果不是革命和中國共產黨，我個人二十年來是找不到安身立命之地的」，實際上二十年來他是一貫敵視、仇恨和反對革命和共產黨的。解放以後，他對新中國的人民政權，表現了刻骨的仇恨，他們說「對這個社會秩序，我憎恨」；他們詛咒人民政權的「滅亡」和「完蛋」！他們污衊新社會爲「鐵透的鐵蹙」。甚至不惜「割下」「頭顱擲出去」，「擊碎」新中國人民政權，或用「集束手榴彈的辦法」，來達到消滅革命的目的。他們污衊馬克思列寧主義的指導思想是「機械論的統治勢力」；採取理論上的「挖心戰術」，企圖從根本上來「動搖」它。

探聽情報盜竊國家文件

胡風唆使他的黨羽們打進革命團體內部，要到處「爭取人」、「聯絡人」，「建立據點」，擴充「實力」，探聽情報和盜竊國家機密文件，如一切反革命集團一樣；他們更加施展了反革命的兩面派的手法，公開的是「不要去碰」，「可能的地方還要順着」；而暗中却更加緊地「磨我的劍，窺測方向」。「用採行者鑽進肚皮的戰術」，來進行破壞活動。

妄圖蔣介石王朝復辟

當胡風的陰謀被揭露，進攻遭到失敗後，他不是繳出武器，向人民投降，而是指揮他的黨羽們佈置「退却」，並用「在忍辱中求得重生」，「爲了更遠大的未來」等話，鼓勵他的反革命「同志」，準備好各人的一套假檢討，以便堅持下來，伺機再起。

揭發的事實證明胡風集團決不是什麼「文藝集團」，而是一個以文藝爲幌子的反革命集團，他們陰謀破壞新中國社會主義建設事業，顛覆新中國，妄圖蔣介石王朝的復辟和使新中國重新淪爲美國的殖民地。

胡風反革命集團的被揭發，說明祖國人民以其高度的政治覺悟和警惕性戰勝了反革命的陰謀。不管胡風反革命集團二十年來是怎樣進行着隱蔽而陰險的罪惡活動，結果總逃不出中國人民雪亮的眼睛。這是祖國人民五年來鎮壓反革命的又一次勝利，是祖國人民對台灣蔣賊的又一個重大打擊。

胡風反革命集團被揭發後，帝國主義和蔣賊賣國集團正做一連串叫囂，這是他們兎死狐悲、物傷其類的表現，是不足爲怪的。胡風反革命分子的罪行，眞憑實據，鐵證如山，是絲毫不容反革命分子抵賴的。任何叫囂，都是騙不了人的，只是欲蓋彌彰的。

盛行全球，金三馬牌人造絲

本廠主要製品

金三馬牌人造絲　各種織造品
特級化學棉紗　混成纖維等

倉敷人造絲株式會社
日本・東京・大阪

BEST QUALITY RAYON YARN

RAYON Filament Yarn, Spun Yarn, Staple Fibre and High Grade Rayon Fabrics

KURALON (New Synthetic Fibre) Filament Yarn, Spun Yarn, Staple Fibre, Fabrics and Fishing Net

THREE GOLDEN HORSES

KURASHIKI RAYON CO., LTD.
OSAKA & TOKYO, JAPAN.

李濟深沈鈞儒聲討胡風

罪證如山胡風是蔣幫忠實走狗
希望政府依法予以嚴重的懲治

【中國新聞社北京十五日電】十一日人民日報發表了李濟深的文章，題目是：「爲徹底肅清胡風反革命集團而鬥爭」。全文如下：

「人民日報」前後發表的關於胡風反革命集團的三批材料，完全證明胡風集團是一個危害國家、危害人民、徹頭徹尾的反革命陰謀組織；胡風反革命集團是帝國主義和蔣介石匪幫的忠實走狗，一貫地奉行着他們主子的旨意，以最陰險毒辣的手段來破壞中國人民的革命事業。我對胡風反革命集團的罪惡活動感到無比的憤怒，堅決主張要給胡風及其集團中的執迷不悟的分子以嚴厲的制裁。

胡風集團二十多年來一直披着馬克思主義的外衣，打着搞文藝工作的幌子，混入人民革命隊伍，實行所謂「挖心戰」，妄圖從內部來破壞革命的堡壘。他用盡一切心機要推翻中國共產黨的領導，從而達到他顛覆中華人民共和國，使蔣介石匪幫在大陸復辟的罪惡目的；因爲反革命分子胡風也知道，中國共產黨是中國人民革命的領導核心，是中國人民革命勝利的根本保證。但胡風反革命的猙獰面目，隱藏了二十多年之後，還是被徹底地暴露出來了，這就說明任何反革命分子無論他隱藏得如何巧妙，總歸是躲不過人民雪亮的眼睛，逃不出人民的巨掌的，胡風反革命集團事件的揭發，是中國人民在中國共產黨領導下，進行反對內外敵人鬥爭中的一個重大勝利！

胡風事件使我們進一步認識到過渡時期階級鬥爭的複雜性和尖銳性，內外敵人是要千方百計採取公開和隱蔽的方式，來破壞我們人民革命事業的。而像胡風這種隱蔽的敵人是比公開的敵人還更加陰險，更加可怕的。我號召中國國民黨革命委員會全體成員，必須隨時提高警惕，嚴格劃清敵我界線，認識積極參加粉碎胡風反革命集團的鬥爭，從各方面揭發胡風反革命集團的罪惡，並嚴防反革命分子混入我們中國國民黨革命委員會組織的內部。我們要貢獻一切力量，和全國人民一道，在中國共產黨的英明領導下，爲徹底肅清胡風反革命集團，粉碎內外敵人的一切陰謀詭計而鬥爭。

【中國新聞社北京十六日電】沈鈞儒在十一日人民日報發表了「決不允許反革命分子隱藏在人民內部」的文章，全文如下：

由於胡風事件的揭發，已經眞相大白了。胡風和他的一夥，揭去假面具之後，已經顯露出了猙獰可怕的眞面目。

從六月十日「人民日報」所公佈的「關於胡風反革命集團的第三批材料」中可以看出：胡風和他的集團的核心分子，原來都是反革命黑幫，長期埋伏在人民民主統一戰線內部，幹了無數危害人民危害國家的罪惡勾當！這一驚人罪惡事件的揭發，毫無疑問，是我國人民在政治戰線上又一次的巨大勝利。

對於我來說，胡風事件是一次驚心怵目的嚴重教訓。我很早就認識胡風，却沒有想到他是這樣陰險惡毒、反共反人民的。

雖然中國共產黨和毛主席經常指示我們，要時刻提高警惕，但是我們的政治嗅覺仍然是不夠靈敏。我們中國民主同盟，過去曾經發現了暗藏的叛國分子，現在胡風事件揭發以後，我們更應該接受這一嚴重的事實教訓。特別是知識分子，都應當加強思想改造，提高政治覺悟，嚴格地分清敵我，明辨是非，才不至受反革命特務分子的蒙混欺騙。只有全國人民團結在中國共產黨周圍，提高政治思想認識，向內外敵人進行堅決的鬥爭，我國的人民民主專政，才能日益鞏固，偉大的社會主義建設事業才能迅速成功。儘管敵人在我們內部和外部，進行公開的和隱蔽的進攻，由於共產黨毛主席的英明領導，中國人民一定能夠粉碎敵人一切的破壞企圖，走上光明的勝利道路。只要我們時刻提高警惕，加強戰鬥意志，我們對於祖國的光輝前途是有充分信心的。

胡風集團反共反人民的罪行是十分嚴重的，是不可寬恕的。我希望人民政府依法予以最嚴重的懲治，並且我相信人民政府也一定會這樣做。我更希望全國人民，各民主黨派，各人民團體，都要以胡風事件爲戒，一切愛國分子都要團結起來，向隱蔽的敵人作無情的鬥爭，決不能允許任何反革命特務分子，隱藏在人民民主統一戰線內部！

社評　四國首腦會議

經過長時期的醞釀，蘇、法、英、美四國政府首腦會議終於不再是可望而不可即的事了。四國業經正式同意，從今年七月十八日起，四國首腦會於瑞士名城日內瓦，商談世界大局。

一九五五年的確是值得紀念的一年。對德作戰勝利十周年紀念日剛剛在五月份中過去，聯合國成立十周年慶典轉瞬即將到臨，八月份裏，各國人民還將紀念原子彈轟炸廣島以及日本軍國主義者投降十周年。這一年雖然還沒有過去一半，但却出現了許多具有重大意義的事件。亞非人民歷史上第一次聚會一堂的亞非會議的舉行、久懸未決的奧地利國家條約的締結，蘇南關係的正常化、蘇日談判的開始、亞洲各國間加強友好，都是世界輿論所注意的焦點。

如今，停開十年的四國首腦會議也要在下月舉行了。人們就更可以在這些歷史性的日子裏，重新溫習一下第二次世界大戰的意義，回顧一下戰後十年來的世界局勢。

上一次的四大國首腦會議乃是一九四五年七、八月間在波茨坦舉行的，在那次會議中，有關國家根據在戰時合作的精神，曾經就戰後的重大國際問題達成了重要協議。可惜的是波茨坦會議後的第二年，世界上就出現了西方國家所推行的「冷戰」政策，使得戰時的合作遭到破壞，首腦會議便停開至今。

但是，誰都可以看出，十年以來的國際局勢發生了最根本的變化，美國的戰爭政策遭到了重大的失敗。朝鮮和印度支那戰爭的停止以及奧地利問題的和平解決都證明，戰爭政策是絕對行不通的。已經挑起來的火頭都被壓熄了，沒有解決的問題也逐步走上解決的途徑；在全世界人民要求和平的壓力下，好戰分子是不敢過度拒絕協商的，甚至美國的一些議員們，都多少改變了過去的看法，而希望重開四國首腦會議，來解決東西方的問題。

多少年以來，蘇聯始終本着用協商方式來解決國際問題的原則，希望由西方造成的國際緊張局勢能夠轉趨和緩，因此，對於一切舉行首腦會議的建議，無不表示歡迎，態度始終是一貫的。相反的倒是美國的態度有所改變，從先高叫要斯大林、馬林科夫前往華盛頓的人，如今却不得不親赴日內瓦參加四國會議了。

美國這種改變不但反映出蘇聯的力量與蘇聯的誠意，也反映出西方國家人民對政府的壓力是越來越大了。儘管美國操縱西歐國家通過了巴黎協定，但是，在各國議會舉手投贊成票的並不是眞正的人民代表。人民所要求的並不是戰爭條約，而是希望政府能夠通過四國首腦會議來解決國際問題。正是因爲這個緣故，美國才不得不順應輿論的要求，決定恢復中斷業已十年的首腦會議。

會議的日期和地點的確定過程，就充分表現出美國當政者對於這一會議是頗不甘心的，因此在技術方面曾經多方阻撓延宕。最近從杜勒斯和艾森豪威爾的談話中，也可以看出，他們在今後的議題上還可能橫生枝節，企圖證明全世界所期望的四國首腦會議並不能解決什麼問題，使會議無結果而散，從而使全世界的緊張局勢保持下去，甚至於更爲加劇。

蘇聯在答覆西方國家時特別指出：「在當前的局勢下，參加會議的四國政府的努力目標首先應當是保證完成會議的主要任務，即緩和國際緊張局勢」。換句話說，會議的目的是要解決問題，而非製造問題。塔斯社也曾特別提醒杜勒斯注意，希望他認清，不要迷糊輿論，故意避開當前的迫切的眞正問題。十年來局勢的發展，已經使全世界人民能夠進一步地明辨是非，認清是誰要和平、是誰要戰爭。隨着十年來局勢的變遷，如今，戰爭政策的叫囂者也不能不把調門放低了。再過一個月，四國首腦會議就要開始了，能夠分辨和平與戰爭的世界輿論，當然也會認清那一方是眞和平。

粵省負責人談糧食問題

供應緊張情況已告緩和
政府銷售糧食超過購進數量
今年度購銷新計劃十分週到照顧農民

【本報廣州十六日專訊】廣東省人民委員會生產指揮部負責人就糧食統購統銷問題發表談話，茲摘要如下：

新的糧食年度（一九五五年七月到一九五六年六月）就要開始了。廣東省人民委員會發佈了關於這一年度的糧食統購統銷的命令。糧食「定產、定購、定銷」工作已在全省各地開始進行。做好「三定」工作，貫徹省人民委員會的命令，乃是關係到國家的社會主義建設事業和全省人民的生產和生活的大事。爲此，務要對有關的幾個問題弄清楚：

第一個問題是：對農村糧食供應的一些緊張情況，應該怎樣來正確認識呢？

今年一月間開始，農村出現了糧食供應緊張情況。黨和政府十分重視這個情況，曾經多次增加糧食統銷指標，並對統銷工作進行整頓，至四月間，緊張情況開始趨於緩和，但當時由於抗旱生產工作十分緊張，統銷補課難以細緻地進行，故問題還解決得不透。引起農村糧食供應緊張的原因是多方面的：首先，從糧食生產方面看，去年絕大部分地區豐收，稻穀產量是大有增加的；這是去年統購糧食任務得以超額完成的物質基礎；但由於去冬今春的霜寒災害引致多種雜糧嚴重減產，從全省全面糧食增產情況來看並不好於前年，而在生產雜糧的地區可以說農民手上的吃用糧是比前年還減少了的。這是客觀方面的原因。其次，去年夏徵夏購工作抓得不緊，沒有完成計劃，加重了秋徵秋購的任務；而秋前供應方面則相反地隨意放寬，銷售盤越過指標達三億斤之多，農民大量以主糧餵豬、釀酒，形成嚴重浪費。這種上半年度寬就必然影響到下半年度緊，因爲整個糧食數目就是那麼多，上半年度多用了，下半年度當然就減少了；加以去年秋徵秋購任務確實定得較重，時間又短促，突擊性大，使一些農民賣了「過頭糧」。購糧運動結束後糧食統銷工作又抓得不緊，指標雖放得很寬，但分配得不盡合理，賣了「過頭糧」的農民未全部獲得應買回的糧食。這是引致糧食供應緊張的主觀方面的原因。此外，由於春耕期間苦旱，不少農民心理緊張，紛紛囤糧備荒；這無疑的也增加了糧食供應的緊張情況。

由於政府是人民自己的政府，要向人民負絕對的責任，鑒於糧食供應情況的緊張，陸續增加銷售指標，到六月底止，共銷售了四十三億八千萬斤大米（不包括雜糧）。而去年的購糧不過二十九億四千萬斤，除把統購糧全部作爲銷售糧外，公糧也幾乎全部拿來當做銷售糧了。如和前年相比，購糧數字雖增加了些，但銷售却增加得更多。這樣，農民賣出的糧食不僅大部分已買回去，而且不少人向國家買回的糧食還大大超過他賣給國家的糧食了。這一筆賬，每一個鄉村都可以算出來的。

這就是說：對於今年出現的糧食供應緊張情況，應該全面地加以分析，得出正確的認識。我們雖然工作上有缺點，但在糧食供應上我們是盡了最大責任的。至於有人認爲這種緊張情況是由於政府把糧食都拿走了，顯然是不合乎事實與具有惡意的挑撥。

農村眞正缺糧戶　僅佔農戶極少數　多數農戶大體過得去

第二個問題是：農村中糧食供應緊張究竟到了什麼程度呢？

對於這個問題，也要全面地分析以求得正確的認識。

目前在每一個鄉村裏，農民的糧食供應情況大體可分爲三類：第一類農戶是確缺糧而又沒有獲得應有的供應，如果不予照顧，日子是過不去的；這類農戶只佔農戶百分之幾，即是很少數。第二類農戶是糧食確留得很緊，有些困難，但大體上還是過得去的；這類農民是大多數。第三類農戶是原來並不缺糧，甚至是賣餘糧不徹底的；這類農民也有一部分。但，不管那一類農戶，都喊缺糧，都要求政府供應，形成一片緊張空氣，弄到誰不該供應、誰該供應和供應多少，很難分別，以致雖然統銷指標放得很寬，把向農民收購到的糧食都發下去供應了，而問題仍然解決得不透，有些應該供應的農戶仍未全部獲得供應的糧食，農民的心理仍未穩定下來。事實證明，統銷指標本來是足夠的，問題的癥結在於分配得不夠合理，以致造成某些緊張。不缺喊缺、買了缺糧戶應得的糧食的農戶，對此是負有責任的，他們的做法是錯誤的。至於農村裏的反革命分子、不法分子興風作浪，擴大緊張情況，造謠挑撥，進行破壞，我們必須依法予以懲處。

第三個問題是：新的糧食年度就要到了，我們將怎樣來搞好糧食統購統銷工作呢？

根據國務院和中共中央的指示，中共中央華南分局和廣東省人民委員會已正確決定了這一年度的糧食購銷計劃，並動員全黨力量貫徹糧食「三定」政策，以便克服缺點，改進工作，把糧食統購統銷工作做到進一步合理化和制度化。這些政策措施，概括地說，就是要在「取締糧食浪費」、「少銷少購」的方針之下，通過「三定」措施，來正確貫徹糧食統購統銷政策和完成國家糧食工作任務。

今年購糧任務確定爲二十六億斤。這個數目比去年減少了三億四千萬斤，如果加上停止徵收的支援災區的公糧，一共就減少五億多斤。這樣一來，全省五百多萬餘糧戶，每戶可以多留稻穀一百斤到一百五十斤。現在又規定在一般情況之下，增產不增購。這就說明：政府今年的收購計劃是合理地照顧了農民在發展生產的基礎上逐步提高生活水平的要求的，是鼓勵積極增加生產的；增產越多的農民留的吃用糧就越多，越有利於發展生產和提高自己的生活水平。

國家少購些糧食，對生產糧食的農民是極爲照顧的，但這只有在徹底取締糧食浪費相應地緊縮糧食銷售才能辦到。如果不能少銷些，那麼，少購就成爲不可能。少銷些糧食，那是完全應該和可能的，因爲我們各方面都表現糧食有嚴重的浪費。尤其是城市裏存在着嚴重的浪費糧食現象，應該堅決制止。農村裏也有這種現象。比如說，去年秋前超銷三億斤大米，那是大部分被浪費掉的；今春以來，撥的指標那麼多，但分配得不夠合理，那些不合理地賣給不應供應者的糧食，是完全應該削減下來的。少銷一些，完全不是不給人民吃飽；而是要合理分配，保證人人都有糧吃。嚴格制止浪費和保證分配合理，就可以做到既少銷一些，又保證人人都有糧吃。

現在全省各地都以全力開展糧食「三定」工作，那就是要把根據「少銷少購」方針確定下來的購糧計劃，合理地分配到鄉，並且確定三年不變；再把它合理地分配到戶，也確定三年大體不變；只有在完成鄉購糧任務有困難時才進行必要的個別調整。這樣做，是爲了使農民心中有底，及早知道自己應該向國家賣多少糧食，從而更好地按計劃安排自己的生產和消費；有些農戶想發展經濟作物和副業生產的要求，也可在保證完成國家糧食徵購任務的前提下得到適當的滿足。

由此可見，今年的購銷計劃和「三定」措施，是十分周到地照顧了農民，特別是生產糧食的農民；是要更好地把國家利益（也就是農民的最大的和長遠的利益）和農民個人利益統一起來的。我們相信，全省農民一定起來擁護這些政策措施的。

但是，我們應該知道：貫徹政策、完成任務，不是輕而易舉的，必須切實做好工作。在購的方面，由於今年已經少購，就必須百分之百地完成計劃，決不能存有購得越少越好的錯誤想法；只有這樣才能保證國家建設的需要；另方面又要保證不買農民的口糧（農民非賣不可的，一些也不可以的，但要負責登記准予購回），否則是違反政策。在銷的方面，由於不緊縮銷量就不能緊縮購量，故少銷一些是必要的，統銷指標決不容突破；另方面又要保證合理供應，保證人人有糧吃，否則又是違反政策。今年「少銷少購」、實行「三定」，都是爲了克服執行統購統銷政策中的缺點，改進工作，以便進一步緊密工農聯盟；如果不達到這一目的，或者把好事辦成壞事，都是不能容許的。總而言之，今年的糧食統購統銷工作，在經濟方面必須做到不買農民口糧，保證合理供應，又能完成以糧食來支援國家工業化建設、支援解放台灣的任務；在政治方面必須做到進一步教育與團結農民，提高農民羣衆的社會主義覺悟，進一步密切黨和羣衆的關係，進一步鞏固工農聯盟。

由於今年購銷計劃確定得恰當，又採取「三定」措施，這都是全體農民所樂意接受的；由於我們有了兩個年度的工作經驗，又有了抗旱鬥爭的鍛鍊，我們相信，只要積極謹愼、依靠羣衆，上述任務和要求是完全能夠完成的。

最後，必須指出：糧食統購統銷政策是完全正確和勢在必行的，兩年來實行這個政策所得的成果是偉大的。這個政策對包括全體農民在內的全體人民都是有莫大利益的，就是對出售餘糧的農民來說，不僅因爲國家工業化建設是自己的長遠利益，必須大力支援；就是在眼前也得到了物價穩定和工業支援的利益，不說別的，一九四三年廣東大旱，那時是日僞和國民黨反動派統治，糧食是自由貿易的，當時固然有少數人乘人之危而發了財，但餓死的農民却達三百萬以上。今年廣東的旱災比那一年加倍嚴重，但因爲糧食是人民政府統購統銷的，這就保證了糧價物價沒有變動，全省農民既得生活安定又能戰勝旱災。那麼，有甚麼理由可以懷疑糧食統購統銷的正確性和必要性呢？工作上的缺點是必須而又可以克服的；但決不能因爲執行上有缺點而否定了正確政策的本身。全省農民用出售糧食來支援國家工業化建設，支援解放台灣，那是義務，那是天經地義，同時，事實上也就是支援自己的。

穩定糧價　保證供應

統購統銷成就巨大
廣州糧價比統銷前還低
順德改變了每年三月糧價必漲情況
去年陽江水災政府用船運糧到災民門口

【本報廣州十五日專訊】廣東省實行糧食統購統銷兩年以來，不僅保證了糧食供應，而且保證了糧食收購價格和銷售價格的平穩，消滅了糧食投機，保障了廣大人民和農民不受糧食奸商的剝削，給國家和農民帶來了許多好處。

隨着經濟發展而不斷增加人口的城市、工礦區，因實行了糧食統購統銷而保證了糧食需要。如廣州市實行了糧食統購統銷以後，糧價一直穩定在一九五二年的水平，比統銷前市場私商零售價每擔要低六、七角錢，避免了私商的中間剝削。

經濟作物作業區的人民，亦由於實行了糧食統購統銷而保證了糧食需要。順德縣大部分地區是經濟作物區，產糧少，缺糧多，每年要由外縣調入一億一千多萬斤大米供應。實行糧食統購統銷以後，國家有計劃地調撥糧食供應，改變了該縣過去每年三月間糧價由於糧商投機而必然上漲的情況，支持了蔗、蠶等經濟作物的生產。

實行糧食統購統銷又安定了漁民生活，漁民衷心擁護這個好政策。電白縣博賀港漁民都記得一九四四年旱災的情景。那時，糧價上漲了兩三倍，漁民只得吃油苔、海菜、柑核子，全港賣兒賣女和餓死的就有一百零八人。可是糧食統購統銷後糧價穩定，全港八千多人不用爲糧價波動而操心，放心出海捕魚，去年冬季捕魚就普遍得到豐收。

在廣東省一些受災地區，也由於實行糧食統購統銷，國家保證了災區人民的糧食供應。如去年四月末，陽江縣發生水災時，政府就用船載運了兩萬斤大米供應災區的需要，政府的糧食運到災民門口，有錢收錢，無錢記賬。

解放以後，特別是糧食統購統銷以後，過去在青黃不接時糧價波動，荒月時買米如買珠寶，因買不到米而餓死人的日子是一去不復返了。又由於國家以合理的價格向農民購買餘糧，使農民得到合理的收入。農民能集中使用糧款，換回大批生產資料和生活資料，既改善了農民生活，也促進了農業增產。由於農民賣出餘糧支援

人民代表訪歸僑僑眷

本報中山專訊

——林鏘雲蘇怡容庚等在西極鄉

本報記者　馮蕾

十日清晨，全國人民代表大會代表林鏘雲，廣東省人民代表大會代表殷一明、蘇怡，全國人民政治協商會議廣東省委員會常務委員容庚等訪問了西極鄉。下午，他們又和歸僑、僑眷舉行了座談會。

下午，窗外颳着急風，下着細雨，有些涼意；然而，在舉行座談會的這間房間裏，却是暖融融的。房裏有三張木床。蘇怡代表坐在一張床邊，他從口袋裏掏出一包香煙，遞給對面的兩個農民：

「抽一支吧！」

容庚代表在一張靠窗的床上，挨近一個老農坐着。他們兩人臉上都堆滿笑容，一眼看去，就像一對老朋友。

座談會，首先由蘇怡說明了他們的來意，接着許多人就談開了。

美國老歸僑黃國忠

七十一歲的美國歸僑黃國忠，穿着一套黑色衫褲，頭頂禿了大半。他用懇切的眼光凝視着代表們，他激動得不能馬上說出話來。過了一會，他才用那穩重的腔調，向代表們訴說了他苦難的過去和幸福的今天。

黃國忠二十八歲那年去美國，一九四五年抗戰勝利後回到家鄉。那時他已經六十開外了，一進家門，才曉得所有親人全都在戰火中死去，以後生活相當苦困，一直到解放後，他分到了田，生活才慢慢轉好。現在參加了生產合作社，當飼養員。他沒有了自己原來的家，但却有了一個更大的家。他說：「社裏的年青小伙子都像待爺爺一樣的對待我。」他說完這句話，若有所思地望望大家，他的心胸開朗起來，樣子顯得比先前神氣，他幸福地笑了。是的，他的晚年並不孤苦呢。

容庚和洪茂生談得很起勁

容庚代表和加拿大歸僑洪茂生談得更起勁。洪茂生有七個兒女。大兒子在西極小學教書，另外兩個讀中學，兩個讀小學，最小的兩個還沒有到入學的年齡，都留在家裏。他帶着感激的心情說：

「我以前在加拿大當過鋸木工，回來時兩手空空。在解放前，我的子女那能有書讀呢？現在他們都讀書了，」他停了一下，又說：「我那大女兒很聰明，又勤學，老師同學都愛護她，我一定要她讀完高中。」

容庚教授聽了這話很高興，他那和藹的臉孔，透出紅潤的光采，用鼓勵的語調說：

「爲什麼只讀高中呢？應該讓她讀大學呀。國家對大學生照顧更週到，學費、膳費、宿費都由國家負擔。」

蘇怡問歸僑吃得怎樣

蘇怡代表聽着這些歸僑僑眷談話時，不時提起筆把他們的話記下來。他們說了一陣，蘇怡轉了個話題問道：「你們吃得怎樣？鄉下物價穩定嗎？」

秘魯歸僑謝官成，先前沒有說話，聽到這個問題，他很興奮地爭先說：

「我全家參加了農業生產合作社。我的老婆是個生產能手。在社內，婦女與男人是同工同酬的，我們收入不少；並且我的大兒子在石岐市工人文化宮工作。一家人都不愁穿吃。」他停了一下又說：「統購統銷帶來的好處眞不少。這些日子，米價和物價就沒漲過一分。」

朱振來是該鄉的僑眷代表。他的父親去秘魯三十一年了。解放前，他收僑匯，傷透了心。有一次，他父親寄回來一筆錢，被僑批局壓住了，等到他拿到款時，已經貶值到只够買一餐菜。他說：「現在可不同了，許多僑眷有時收到款後，才接到海外親人的信，眞沒有一筆僑匯收不到的。」

他們談得極其歡洽，直到時鐘敲過五下，座談會才結束。蘇怡和容庚一一向僑眷們握手道別。

僑眷們期望代表們再來，他們要求：

「代表們，再來就到我家裏來坐坐！」

腹平衡動作

一九五五年廣州市體操比賽，女子全能第一名市十中學學生朱若茜的高低槓腹平衡動作。

廣州舉行體操比賽

各單位三百多運動員參加
軍事體育學校獲六個項目冠軍
朱若茜平衡木表演很惹人注目

【本報廣州十五日專訊】一九五五年廣州市體操比賽大會自十一日起，一連三晚在廣東省人民體育場舉行。參加比賽的有各工廠、學校、機關等單位的運動員共三百多人。男子組的比賽項目有單槓、雙槓、跳馬、自由體操、鞍馬、吊環和全能等，女子組有高低槓、平衡木、橫跳馬、自由體操和全能等。

在男子組的比賽中，軍事體育學校的運動員在各個比賽項目中都有很精采的表演，特別是單槓最受觀衆歡迎。除了鞍馬一項的冠軍屬於廣州師範學校的鄒麟祥外，其餘六個項目，都被軍事體育學校的運動員取得冠軍。

女子組的比賽，各單位的運動員各有專長，而以廣州市第十中學朱若茜的平衡木表演最惹人注目。朱若茜在去年舉行的全國十三個大城市青年體操比賽中，曾經獲得平衡木比賽第六名。她的動作純熟、優美，而且很有韻律。在這次比賽中，她不但獲得平衡木冠軍，而且獲得全能冠軍。此外，師範學院附中黃少容的高低槓，市三中陳惠珍的橫跳馬，廣雅中學黃兆寬的自由體操，都有很好的表演。

在比賽過程中，人民體育場燈光球場的看台上，每晚都坐滿了觀衆。每一個精采動作，都博得他們熱烈的掌聲。

比賽結果，軍事體育學校和廣雅中學分別獲得了男、女子團體錦標第一名。

海南海藻繁殖場

大量採割石花菜
馬尾藻與鮑魚產量亦豐

【本報廣州十五日專訊】伸展在瓊東、文昌兩縣沿岸七十多公里的海南海藻繁殖場，目前正開始大量採割石花菜。該場今年生產石花菜、馬尾藻和鮑魚甚豐。

該場繁殖石花菜二萬四千多畝，今年收穫曬乾的石花菜將有三千擔；並準備留根及投放根籽，擴大繁殖面積。

今年夏季，該場還可採獲曬乾的馬尾藻二千擔至四千擔，又可收穫名貴海味——鮑魚十百擔（曬乾）。

馬尾藻含豐富的碘質，可作醫藥；最近中國醫藥公司還研究利用馬尾藻的膠質摻入樹膠內，製煉更優良的膠輪胎。石花菜亦可作醫藥用，且爲造紙及紡織工業的原料，暢銷北京、天津及東北各大工業城市。

海南海藻繁殖場面向浩瀚的海洋，場內海底盡是嶙峋的珊瑚礁，繁殖前途很大。

捷克贈發電機

給京郊張郭莊

【新華社北京十四日電】捷克斯洛伐克共和國把一部發電機和附屬電氣照明設備贈送給北京郊區張郭莊鄉農業生產合作社。

六月五日，捷克斯洛伐克七個專家和工作人員整天替這個合作社安裝這些設備。當晚，新裝的發電機就響了，合作社辦公室、醫療站、文化站等公共場所的電燈放出了光明，收音機和電唱機也放出了悅耳的音樂。這天夜裏社員們第一次在明亮的電燈光下閱讀書報。

張郭莊鄉農業生產合作社主任郭榮表示，要在生產中爭取豐收，來答謝捷克斯洛伐克兄弟般的友誼。

羊城短簡

石牌最好是黃昏　人語喧喧處處聞

▲南方日報通過郵局加強計劃發行，最近更加強了零售，在市內各個地區，都有報攤供應當日出版的報紙，如遇假日，還事前徵求臨時訂戶，以便派送，讀者都感到方便。

▲財廳前轉過的正南路，許多空地都已新建了高樓大廈，氣勢一新。

▲黃昏，是石牌最熱鬧的時刻。從華僑補習學校、華南師範學院、華僑招待所和廣東教師進修學院出來散步的學生、歸僑和教師，在公路上匯成一道長長的人流。花裙搖曳，人影綽綽，把寬闊的柏油路面完全遮沒了。馬路旁邊的射風槍的攤子，被人們密密地圍着。合作社和小食店裏也有不少顧客，好像一個小市鎮。

綠樹叢中花似火　年來植樹漸成林

▲蘇聯地理研究所所長、科學院院士格拉西莫夫最近曾到中山大學去參觀。他在地理系的資料室、儀器、岩石標本室和測候場等參觀時，看到助教李見賢創製的繪製塊狀立體圖的繪圖尺，很感興趣，要求把繪圖尺和說明文稿送一份給他，準備回到蘇聯後在雜誌上介紹。

▲電影院或大戲院門口附近，都有一個共同的特點，就是擺賣嶺南鮮果的小攤。攤上果類很多，如西瓜、木瓜、荔枝、桃李、菩提子、葡萄等等，眞是珠瑯滿目。看戲的觀衆於看戲前後可以很方便地買到水果。

▲廣州市人民醫院所在地的盤福路一帶，已漸形成醫院區域，車馬不喧，人聲不鬧，甚爲靜穆，新建築物日有增加，都是適應醫院擴展的需要而興建的。昔年荒涼破落的「方便醫院」的遺跡已不可復尋了。

▲紅影樹是廣州這個城市一個特色，從東山市郊到市區，許多地方近幾年來增植了不少。現在正是紅影樹花繁葉茂的季節。綠樹叢中，花紅似火，別有一番風致。

「眞理報」論首腦會議
蘇公衆深信會談能成功
美領導人物仍在促使會談失敗
然而他們反對會談的主張却已遭到失敗

【本報訊】新華社北京十六日電：據塔斯社莫斯科訊：「眞理報」十五日發表社論，題目是「爭取緩和國際緊張局勢，爭取加强各國間的信任！」

社論說：由於蘇聯、美國、英國和法國政府首腦即將舉行會議，廣大的公衆正在熱烈地談論能够和應當採取什麽樣的方式來完成會議所面臨的主要任務——緩和國際緊張局勢和加强國同國之間的相互信任。大家特別注意到這樣一些國際生活中最迫切的問題：裁減各國軍備和禁止原子武器、建立歐洲集體安全、保證亞洲和遠東的和平和安全、恢復中華人民共和國在聯合國中的合法權利等等。

社論指出，蘇聯最近爲緩和國際緊張局勢而採取的一些步驟，對國際局面起了巨大的影響，爲各國之間建立必要的信任和就懸而未決的國際問題達成協議打開了現實的遠景。

社論接着說：然而，現在也還必須指出，侵略勢力反對緩和國際緊張局勢，要想獨斷獨行，而不願認眞地進行合作，這些勢力還沒有甘心失敗。「冷戰」的策劃者在道義上和政治上都遭到了失敗：他們沒有能破壞國際合作的主張，把它從廣大公衆的意識中消除。相反地，這種主張越來越有堅實的基礎，獲得了越來越多的擁護者。

在這種情況下，就是不久前公開反對召開四大國會議的人，在輿論的壓力下，現在也不得不取消自己的反對意見，改變自己的策略：如果不能制止四國會議，那末是否能破壞它的工作，使它沒有效果呢？

社論指出，現在有一些人在無恥地叫囂，要利用即將舉行的會議來干涉蘇聯和人民民主國家的內政，要「譴責共產主義」等等。提出這些「問題」的人當然決不會眞以爲這些問題眞正能够在國際會議上討論。但是，重要的是另一點，就是這些言論無可否認地表明：美國某些有勢力的人士不滿意由於蘇聯政府的努力而產生的國際緊張局勢的緩和，他們企圖阻撓四國政府首腦會議切實工作。美國國務卿杜勒斯和美國其他一些政治家，就把事情說成是會議成功與否首先取決於蘇聯的態度。

社論說：向一方提出某些談判條件的想法是多麽荒誕。對蘇聯採用這類手段，不用說，是決不可能得到成功的。

社論最後說：蘇聯公衆相信，日內瓦的政府首腦會議能够，而且一定會取得積極的成果。只要有關各國眞正願意這樣做，這種成果是可以取得的。蘇聯已經表示了這種願望。現在輪到西方國家了。

英法許多報紙認爲四天會議期限太短

【新華社北京十六日電】據塔斯社倫敦十五日訊：蘇聯政府關於召開四國政府首腦會議的照會引起了英國報紙和倫敦政界人士的廣泛反應。

英國外交部發言人以贊同的語氣評論了這個照會。

「泰晤士報」外交評論員再次重複美國宣傳界的論點說，即將舉行的會議不應從實質上來解決國際問題，會議的主要目的是「達成一個程序」，有了這個程序，各種問題就能够在較低級的會議上討論」。

大多數右派報紙主要是注意四國政府首腦會議將要開多久的問題，進而不談關於會議任務這個更重要的問題。

同時，某些有影響的報紙承認，過份限制會議限期的建議是同會議的重大意義不相稱的。

「蘇格蘭人報」在社論中指出，「給會議規定的四天期限，對解決四國政府首腦所要解決的問題來說是不够的」。

「新聞紀事報」的外交評論員指出，「到目前爲止，反對用比較長的時間舉行會議的，還只有美國一個國家。」

【新華社北京十六日電】據塔斯社巴黎十四日訊：巴黎報紙以顯著地位刊載了蘇聯政府六月十三日關於召開四國政府首腦會議的照會。大多數晨報都刊載了照會全文，並且指出法國對這個照會感到滿意。

「義勇軍報」指出，把四國會議的工作限制在太短的期限內是不可能的。法國和英國的政府首腦很容易就會同意延長會議的工作期限。

「人道報」說：蘇聯政府的照會是蘇聯希望消除阻撓四國政府首腦會議順利舉行的一切障礙的另一個證明。在這方面，蘇聯正在不斷地採取新的措施來促進國際緊張局勢的緩和。

蘇聯供應技術設備
助匈保建立原子堆
並供應適量可分裂物質
和平使用原子能雙邊協定簽字

【新華社北京十五日電】據塔斯社莫斯科十四日訊：由匈牙利人民共和國和保加利亞人民共和國的著名科學家和工程師組成的代表團，於五月底來到莫斯科，就蘇聯幫助匈、保兩國和平使用原子能問題，同代表蘇聯方面的蘇聯科學家進行了會談。

在會談過程中，蘇、匈、保三國科學家討論了實驗性原子堆和基本粒子加速器設備的設計、生產和供應的問題，以及有關培養幹部問題、有關在這些國家內組織核子物理方面和在醫學、生物學和其他科學技術部門使用放射性同位素的科學研究工作的問題。

會談結果，簽訂了協定。協定規定，蘇聯有關機構將負責爲匈牙利人民共和國和保加利亞人民共和國完成設計工作，以及供應實驗性原子堆和基本粒子加速器的設備，無代價地提供關於原子堆和粒子加速器的必要的科學技術資料，通過派遣蘇聯專家的辦法在這些設備的安裝和使用方面給予技術幫助，供應原子堆和研究工作所需的必要數量的可分裂物質和其他物質。此外，蘇聯將把匈、保兩國派來的有關專家培養成爲核子物理方面、放射化學方面、在科學和技術中使用同位素方面以及原子堆技術方面的科學工作人員和工程師。

匈、保兩國代表團在蘇聯期間，曾參觀了莫斯科、列寧格勒和其他城市的正在研究和平使用原子能的科學機關，以及正在工作中的實驗性原子堆、基本粒子加速器和原子能發電站。

比利時皇后函居里
囑望世界和大成功
和大將促進各國之間互相了解

【新華社北京十六日電】塔斯社維也納十四日訊：據世界和平理事會書記處消息，比利時伊麗莎白皇后寫了一封信給世界和平理事會主席弗雷德里克．約里奧—居里，信裏說：「今天只是空口表示對和平的熱愛是不够的。必須要積極保衞和平，加强發揮像您的主動精神一樣的任何主動精神。因此，我希望將在赫爾辛基舉行的世界和平大會能够達到目的，從而在各國之間的互相了解方面，在和平事業（和平是文化和進步的重要條件）方面作出貢獻。」（編者按：世界和平大會定六月廿二日至廿九日在赫爾辛基舉行）

印日和平代表團已啓程赴芬京

【法新社東京十六日電】出席赫爾辛基世界和平大會的日本代表第一批十二人，十六日晚已從東京動身赴芬蘭。第二批三十三人，及仍有一批人數未確定，亦將陸續起程。代表人數之多，前所未有。

【本報訊】新華社新德里十六日電：印度出席世界和平大會代表團已在十四日晚離新德里去赫爾辛基。

印度代表團共九十多人，其中包括全印和平理事會副主席高善必教授，阿南德博士，梁克院士，印度國會議員麥格納德．薩哈博士等。

全印和平理事會主席克其魯博士十四日在新德里舉行的記者招待會上說，印度代表團在世界和平大會上採取的態度將以在新德里召開的亞洲國家會議和在萬隆召開的亞非會議所通過的決議爲基礎。他又說，印度代表團將促使世界注意果阿問題和殖民地人民的自由的問題。

【本報訊】新華社北京十六日電：定於六月二十二日在赫爾辛基開幕的世界和平大會將是各國廣泛階層公衆代表的盛大集會，最近許多國家組成的參加大會的代表團說明了這一點。

印度將有九十多人的代表團去參加大會。日本參加大會的代表團成員中包括前日本首相片山哲、著名和平人士大山郁夫、西園寺公一，國會議員松本七郎（左派社會黨）、穗積七郎（左派社會黨），科學家、教授、學生和各種羣衆團體的代表。

匈牙利全國和平理事會主席……特．安……院士將率領二十人組成的代表團去參加世界和平大會，代表團成員中有科學家、藝術家、新聞記者、工人、農民和教師等。

……參加大會的代表將有三百人，其中包括社會民主黨議員……，基督教工人聯合會副主席莫伊拉寧等。……代表團將有一百人。

加拿大的代表團將有五十人，代表團團長是加拿大和平大會主席文幼章博士，代表團團員中半數以上是婦女和青年。

智利已經選出了參加世界和平大會的代表團，其中有衆議院議長巴爾塔沙爾．卡斯特羅、激進黨副主席亞歷山德羅．瓦爾迪維亞以及勞工黨、人民民主黨、國家長槍黨等政黨領袖。巴西代表團裏包括聯合國糧食及農業組織主席若澤．卡斯特羅教授。

越南政府代表團定下月訪問蘇聯

【路透社倫敦十五日電】莫斯科電台十五日報道，越南民主共和國政府代表團應蘇聯政府之邀，下月到莫斯科作官式訪問。

美英法外長在紐約商討首腦會議戰略
麥克米倫說四國將開會四至五天

【路透社紐約十六日電】英國外交大臣麥克米倫十六日從倫敦坐飛機到紐約，準備在紐約和舊金山兩地會商關於下月在日內瓦舉行的四大國會議的事。

又訊，法國外長比內同日飛到了紐約。他將在紐約與英國外交大臣麥克米倫和美國國務卿杜勒斯談關於日內瓦四大國會議的計劃，然後去舊金山參加聯合國十週年慶祝會。

麥克米倫抵紐約後發表聲明，說，他以爲七月十八日舉行的日內瓦四大國會議，將歷四天或五天。

記者問他是否以爲够長了，他答說：「對於準備要做的事來說，是够長了。準備要做的事，是開始，而不是結束。」

【法新社紐約十五日電】西方三國外長十六日下午將在紐約開始擬訂一個共同的立場，以便在舊金山和蘇聯外長莫洛托夫舉行會議。美國國務卿杜勒斯、英國外交大臣麥克米倫、法國外長比內十六日將在美國駐聯合國代表狄克遜的午宴上首次會面。會談將繼續舉行到十七日下午。參加的還有西德總理阿登納。

【法新社華盛頓十六日電】杜勒斯十六日……和美國總統艾森豪威爾談了四十五分鐘。

【路透社巴黎十五日電】法國外長比內十五日晚起程赴美。他在起程時說，他帶着對即將舉行的談判的滿懷信心和希望，離開這裏。他在機場對記者說，西方和蘇聯很容易就同意了四國會議的日期和地點——七月十八日在日內瓦舉行，就是一個「使人鼓舞的象徵」。比內說：「不能否認，頻頻的接觸，探討的願意，坦白的解釋，都是表示着國際關係氣氛的改善。從此，達成建設性的解決辦法之路將要打開，並將在持久的基礎上以及在眞正安全的條件中保證和平。」

四國討論德國問題時 德國要求派代表參加

【法新社柏林十六日電】德意志民主共和國電台十六日廣播，德意志民主共和國將派出一個代表團，參加七月十八日在日內瓦開幕的四大國會議。

自一九五四年一月四大國在柏林舉行會議以來，德意志民主共和國曾不止一次要求東西德均派代表參加討論德國問題的四大國會議。

日人民反對美軍擴大基地

圖爲日立川市近郊居民派代表到東京都政府請願，抗議美軍擴大在立川的空軍基地。（新華社稿）

美國總統逃難 強迫大家疏散

【法新社紐約十五日電】警察在紐約市政廳公園抓去了三十個人，因爲他們不肯「表演」十五日開始的全國三天「一九五五警報」空襲演習。空襲警報拉響了，他們還不肯躲入防空洞。相反的，他們坐在公園的椅子上，揮動着寫着和平主義口號的旗子。這些口號是要求停止戰爭，認爲這才是防備原子武器的徹底抽薪的唯一辦法。

【路透社「美國某地」戰時白宮十六日電】美國總統艾森豪威爾和他的一班高級官員，「逃過了」原子彈演習攻擊華盛頓之後，十六日在這個秘密的大山隱蔽所，指揮美國的「報復行動」。

艾森豪威爾準備提早吃過早點之後，就去戰時國防部辦事處舉行地下會議。

在那裏，他打算把十五日「敵人氫彈和原子彈攻擊」美國國土上六十一個城市的理論上的巨大損害情形，向全國最高戰略策劃機構——全國安全委員會的各委員提出報告。

作爲全國防衛準備的考驗，艾森豪威爾在中午後數分鐘「逃出了」華盛頓。華盛頓、紐約和許多人口稠密的大城市都假想大火連天，「傷亡」數百萬之巨。

捷克供應印度二千火車車廂
印捷簽訂貿易協定

【法新社布拉格十六日電】據布拉格十六日正式宣佈，捷克斯洛伐克和印度已簽訂一項貿易協定。捷克將以二千零五十個火車車廂供給印度。

美國電台傳消息 阿根廷發生變亂
貝隆與阿天主教會發生爭執 羅馬教皇開除貝隆政府教籍

【路透社紐約十六日電】紐約電台消息，布宜諾斯艾利斯的政府大廈十六日遭到了軍機的轟炸。

電台消息又說，據說，政府衛兵與來攻的軍隊發生了戰鬥。軍隊上了刺刀，充斥着全市。

【路透社羅馬十六日電】教皇十六日公開宣佈將阿根廷貝隆政府開除出教。

貝隆政府和阿根廷天主教會之間，在貝隆譴責天主教干預政治之後，已爭執了好幾個月。

緬南發表聯合公報 支持和平共處政策
兩國簽訂經濟合作協議 南斯拉夫在緬訂購大米

【路透社南斯拉夫薩格勒十六日電】緬甸總理吳努，在南斯拉夫作鐵托總統的上賓十天後，十六日已離開克羅地亞加盟共和國首都薩格勒，赴英國訪問。

吳努在記者招待會上對一位記者的看法表示同意，即今年四月在萬隆舉行的亞非會議，對於緩和世界緊張局勢，已產生了影響。

南斯拉夫與緬甸在十四日簽訂的經濟合作協議，條文六條，十六日已公佈。根據這個協議，南斯拉夫在五年內，將每年向緬甸購米五萬噸，並以消費品和生產設備供給緬甸。兩國政府並允締結技術合作協定，交換專家，技術訓練。此外，又同意在兩國首都設立商會。

十六日又公佈了一個公報，說，鐵托和吳努共同認爲世界緊張局勢繼續在緩和中。公報說：「由於一貫執行和平政策，緬甸和南斯拉夫對於這種事態已盡了它們的貢獻。」並充分證明了兩國政府支持積極和平共處的政策，以取得持久的和平。

吳庭艷導演「逼宮」
由「皇族會議」出面廢黜保大 並由會議推吳爲南越總統

【法新社西貢十六日電】「皇族會議」通過了一項決議，宣佈廢黜保大國家元首，提名吳庭艷爲南越共和國總統。（編者按：保大的皇族聚居於舊「皇都」所在地順化。最近以來，吳庭艷分子一方面公開在順化進行反對保大的宣傳；另方面，把許多保大的皇族如寶英、寶銘、寶高、寶安等逮捕起來，其目的在利用「皇族會議」以演出廢黜保大活劇。）

訪問中亞名城塔什干
尼赫魯論維護和平
讚揚烏茲別克飛躍進步

【路透社倫敦十六日電】據塔斯社報道，印度總理尼赫魯十六日到達了魯布佐夫斯克（即阿爾泰．克萊）。

【路透社倫敦十六日電】據莫斯科電台廣播，目前在蘇聯遊歷的印度總理尼赫魯，在烏茲別克斯坦逗留了兩天，十六日已離開烏茲別克首都塔什干，坐飛機去蘇聯南部的阿爾泰（Altai Kral）。

【本報訊】新華社北京十六日電：據塔斯社消息：印度共和國總理尼赫魯和隨員一行連日在第比利斯、塔什干等地繼續進行參觀訪問活動。現在訪蘇的印度記者也陪同參觀。

尼赫魯等十三日到第比利斯後，在第比利斯附近參觀了十年前才從草原上建築起來的年青城市魯斯塔威。當他們遊覽市容時，受到聚集在街道兩旁的數千魯斯塔威居民的熱烈歡迎。尼赫魯在這裏參觀了斯大林鋼鐵工廠和吉戈姆斯基葡萄種植國營農場。

十四日，尼赫魯一行從第比利斯到塔什干。途中，尼赫魯訪問了土庫曼共和國首都阿什哈巴德。當來賓們的飛機降落時，機場上有數千人熱烈歡迎。阿什哈巴德人民並以土庫曼長袍和毛皮帽贈給尼赫魯。

同日中午，尼赫魯一行抵塔什干。烏茲別克共和國部長會議主席穆希金諾夫等人在機場上歡迎。尼赫魯總理下機後向歡迎者發表了簡短的談話。他在談話中親切地說：我早就想來烏茲別克，來同你們見面。我們是鄰居，鄰居通常是應該彼此充分了解的。我們的相互關係是由來已久的。我曾聽到許多關於你們的共和國飛躍前進的話。我希望這種前進將繼續下去。你們說過必須維持世界和平。我們知道得很清楚，如果沒有和平，你們的國家，我們的國家都不可能進步。因此，我們需要和平，我們大家必須爲和平而努力。尼赫魯先生的講話一再被掌聲所打斷。人們歡呼：「印度和蘇聯之間的友誼萬歲！」一直從機場排到爲尼赫魯安排的住所，他們熱烈地向來賓們致敬。晚上，尼赫魯等到劇院觀看了烏茲別克、俄羅斯和印度的歌舞。

勞資談判破裂
美東岸海員罷工
十八港口約千艘輪船將癱瘓

【法新社紐約十六日電】美國全國海運工會十六日通令各會員，所有郵船、貨船和運油船，均停止從東岸和墨西哥灣的十八個港口開行。

這個通令是在工會與資方談判新合同失敗後，發給工會所屬各分會的。舊合同已於十五日晚滿期。

據路透社報道，美國全國海運工會屬下的四個分會，共有會員三萬三千人，他們罷工將使一千艘船左右，即美國約一半商船，受到影響。

澳派軍去馬來亞
伊瓦特表示譴責

【路透社坎培拉十六日電】澳洲反對派領袖伊瓦特十六日說，政府派軍去馬來亞的決定，是一個「極其嚴重的錯誤」。

伊瓦特要求重新考慮這個決定，並且指出：孟席斯十五日所說澳洲兵不會用在馬來亞內政上的聲明，是「欺人之談」。他說：「凡是把澳洲武裝部隊用在馬來亞，顯然就干涉該國的內政。」

由於船員罷工
「瑪麗皇后號」無法開紐約
乘客只好離船上岸

【路透社南安普敦十六日電】白星輪船公司的巨輪「瑪麗皇后」號，十六日因船員大規模「離船」，不能開行去紐約。

白星公司說，由於許多船員離了船，這艘八萬一千二百七十三噸郵船已不能開行，乘客將於早餐後上岸。

郵船罷工開始於兩週前，利物浦的船員首先離開這些遠洋郵船，要求改善待遇。白星公司和加拿大太平洋公司，有好幾艘船已停航。

除大郵船罷工之外，六大港口的碼頭工人仍然繼續罷工。碼頭罷工現已進入第二十五天，有二萬工人參加。

「如何識別共產黨」
美國軍部提辦法

【新華社北京十六日電】紐約消息：美國軍方出版了一本法西斯式的小冊子，書名叫做「如何識別共產黨」。這本小冊子說，凡是在講話時使用「反動」、「殖民主義者」、「焚書」和「政治迫害」等字眼的人，談到和平、麥卡錫主義、破壞民權、種族歧視等問題的人，都可能是共產黨。根據美國現行的法西斯法——史密斯法，美國當局就要把他們關進監獄。美國民權保障聯盟最近寫信給國防部長威爾遜，要求撤銷這本小冊子。信裏說：這是「對思想和表達意見自由的一個嚴重威脅」。

國際鱗爪
鸚鵡多言被監禁 竊賊偷糖不偷錢

▲悉尼訊：人犯罪要坐監，無知動物犯罪也要坐監。悉尼有家報紙的專欄作家報道，悉尼人家所養的鸚鵡，要是犯了罪，也要關在動物園的「囚籠」裏坐監。鸚鵡會犯什麽罪呢？無他，禍從口出而已。它們不識體統，常常在大庭廣衆之前，粗言穢語，弄到主人家非常狼狽，無計可施，只好捉牠們去坐監。

▲惠靈頓訊：新西蘭最大城市奧克蘭，近來出現了一批專好吃甜東西的竊匪，警方懷疑他們是小阿飛，不是大個佬。據說，全市有三十多家商店，近來頻頻被竊匪光顧，損失的東西，不是零錢，就是糕和糖果。香煙和酒，却原封不動。

▲華盛頓訊：姻緣道，不是香港專有，美國華盛頓近郊也有。華盛頓近郊公園，素有「姻緣公園」之稱，最近發現了兩具妙齡少女屍體，渾身刀傷，還有彈痕。據說，每逢夜幕降臨，這個公園都來了許多男女，他們把汽車開在一邊，就走到樹林裏談情。附近居民，感覺有傷風化，向警方告發，已不止一次。

孖胎一男一女 出生相隔三月

▲開普敦訊：孖胎天下有，唯此最奇特。這裏附近的喬治小鎮，有個土人的妻子，在三個月前誕下了一個男孩之後，又三星期前又生下了一個女兒。男女兩孩的體重都正常，健康也很好。產科醫生說，雙胎兒是不一定同時誕生的，可能隔開三兩個星期，但是，相隔三個多月之久，却是天下所未有。他們認爲，這個女人也許有兩個子宮的也未定。

京華　今天繼續歡映
派拉蒙光藝技銀幕不朽巨構
嘉麗絲姬莉榮獲金像獎代表傑作！
蓬門淑女
威廉荷頓、冰哥羅士比　兩大電影皇帝聯合主演
片上加印中文字幕
劇力萬鈞　感人肺腑
今早十時半二　人人爲我　我爲人人　芳艷芬

利舞臺　即日獻映
亞力山大高達巨製　積鶴健士主演
驚人消息
血淚交織的故事！　緊張刺激無比！
下期　冷面霸王　七彩

東方　今日昨天請早往
新藝綜合體電影　動向身歷聲
特藝七彩　青山碧玉　GREEN FIRE
史超域格蘭加·嘉麗絲姬莉
「所羅門王寶藏」以來最偉大、最壯最驚險巨片！
今早十二點半倫理片　中聯公司榮譽出品　父母心　馬師曾　黃曼梨　羅家權

廣智戲院　九龍油蔴地廟街平安戲院側
即日放映蘇聯出品壯烈戰事巨片
黑海岸浴血戰
衝鋒肉搏，視死如歸！威武不屈，壯志凌雲！

金陵　國民　金華　好世界　新舞台　龍城
伊秋水　自編自導自演
明天　製片：陳泰成　編導：謝虹
陳克夫　拳王勇士　力敵百人　拳如風　揮演本領
周坤玲　開正演　演技之佳前所未見
好男兒
主演：陳克夫、周坤玲、伊秋水……
陳克夫初上銀幕表演家本領·周坤玲復出影壇傾力作

分類廣告　每天每行二毫　每行十個六號字

營業
跳樓收音機　二百副，美國五鐙機，原價百三元，只沽六十四元，不用天線，可收澳門綠邨廣播電台。廟街二五九E號聯合行，快樂戲院側。電五四五零三

徵求
徵租一房　青年夫婦倆擬在尖沙咀至油蔴地區租房一間，以租金廉爲合，出租者函九龍郵箱六一八五號勞君

待聘
求職　英女士曾任會計出納多年，現徵求會計出納工作，寫蠟紙中文打字等書，合者來信黃竹街六號劉可勝轉

醫藥
上海名醫　孟河丁仲英　診所九龍尖沙咀對面加連威老道七號A　門診上午九時至十一時　下午三時至五時（出診預約）
胃痛胸翳　反胃飽滯　氣頂腹脹　消化不良　便秘……見效

贈醫跌打
眞材實學　經驗豐富　跌打名醫　彭錦棠
殘頭跌打　續筋駁骨　遠年風濕　屢醫未癒　勿失良機
特設贈醫部（只限工友及報館大衆）贈送藥料　優待工友初診免費
地址：上海街五六二號旺角

招生
國英俄日　語數學夜校

出讓
石屎樓出讓　半山區　石屎樓房，全座出讓……

七月份起實行新制
火車票價大部提高
從尖沙咀到羅湖劃分六區計價
在油蔴地與在尖沙咀上落同價

【本報訊】從七月一日起，火車票價將要調整。新制採取分區計價辦法，以代替目前的分站計價辦法。新制實行後，除尖沙咀至沙田和尖沙咀至大埔墟的票價仍照舊外，其餘各段票價大部份均將比現在提高，但尖沙咀至上水的票價則每張比現在減五分。

新制係將尖沙咀至羅湖的全程路線劃爲六區，尖沙咀站與油蔴地站同屬第一區，沙田站爲第二區，第三區暫不開設（將來可能以新建的馬料水站爲第三區），大埔站與大埔墟站同屬第四區，粉嶺站與上水站同屬第五區，羅湖站爲第六區。

由第一區（九龍或油蔴地）往返其他各區單程車票如下：

地區	頭等	二等	三等
第二區（沙田）	一元	七角五分	五角
第四區（大埔或大埔墟）	二元	一元五角	一元
第五區（粉嶺或上水）	二元五角	一元九角	一元二角五分
第六區（羅湖）	三元	二元二角五分	一元五角

來回車票，照單程車票加倍。

改制以後，在油蔴地站上落的搭客，和在尖沙咀站上落的付同樣的票價。比方現在自沙田至油蔴地的票價是頭等七角，二等五角五分，三等三角五分；新價將和尖沙咀至沙田的票價一樣，即頭、二、三等分別爲一元、七角五分和五角。

月季票價同時調整
至沙田站三等月票仍收十五元
尖沙咀到大埔或大埔墟價相同

又如自尖沙咀至大埔的票價，本來要比至大埔墟爲賤，在新制之下，不但自尖沙咀至大埔將付出和尖沙咀至大埔墟相同的票價，即自油蔴地赴大埔，亦將付出與自尖沙咀赴大埔墟同樣的票價。

月票及季票售價，同時亦將修改如下：

由第一區（九龍或油蔴地）至：

	頭等	二等	三等
（一）第二區（沙田）：			
月票	三十元	二十二元五角	十五元
季票	七十五元	五十六元二角五分	三十七元五角
（二）第四區（大埔或大埔墟）：			
月票	六十元	四十五元	三十元
季票	一百五十元	一百十二元五角	七十五元
（三）第五區（粉嶺或上水）：			
月票	七十五元	五十七元	三十七元五角
季票	一百八十七元五角	一百四十二元五角	九十三元七角五分
（四）第六區（羅湖）：			
月票	九十元	六十七元五角	四十五元
季票	二百二十五元	一百六十八元七角五分	一百十二元五角

各區詳細票價，將於今日在火車站貼出。

端午之日看賽龍舟
小輪一艘載客遊河
上午十一時開往香港仔
每人二元半即日起售票

【本報訊】一年一度之端午節（本月廿四日）又將來臨。港、九及新界各區均有龍舟競賽之舉。西環鐘聲游泳場定端午節日下午四時舉行龍舟競賽；香港仔海面是日亦有龍舟競賽；九龍紅磡街坊會定該日下午六時在大環山游泳場舉辦龍舟義賽籌募會產所建經費。又新界大埔海面於端午節日也有龍舟競賽，已報名參加的龍舟有十艘，其中兩艘之划手爲西人。

香港油蔴地小輪公司今年照舊舉辦觀龍舟遊河船。於端午節日特派一艘小輪載客往香港仔觀賽龍舟及游泳。開行時間上午十一時由統一碼頭開出，船在香港仔停留至下午三時即起程返港。船費全程每人二元五角，船票由即日起在統一碼頭月票發售處開始發售，全船只限載客二百五十人。

應節食品五月粽已上市，惟數量還不很多，市價大致上比去年稍爲便宜些，梘水粽每斤八角，鹹肉粽每斤一元二角，蓮蓉粽每斤二元。蘆兜粽還未見上市，要還幾天才有貨。據悉：有些供粽會，農曆四月廿九日（本月十九日）便開始有粽領。

港元公債昨抽籤
七月十五起還本

【本報訊】港府庫務司昨日宣稱：根據去月廿七日憲報所刊第五七四號公告，經於昨（十五）日下午在庫務司署舉行一九三四年及一九四零年所發港元公債抽籤，以便於下（七）月十五日還本。

中籤債票，連同息摺，可於本年七月十五日或該日以後，持往香港上海滙豐銀行或渣打銀行領回所有本息。

「民昌」小輪廿二日下水

【本報訊】油蔴地小輪公司新輪「民昌」號定二十二日下午一時在香港船廠舉行下水禮，屆時將由副警務處長必廉夫人主持擲瓶禮。該公司那天將在統一碼頭西邊預備了一艘小輪，於十二時半載送來賓開往船廠觀禮。

廣播

中文節目

日間　八時：報時；時代曲。八時十五分：天氣報告；粵語新聞；國語新聞；潮州語新聞及特別報告。八時四十五分：時代曲。九時休息。十一時卅分：粵劇主題曲選。十二時卅分：天氣報告；京曲；潮州曲。一時：報時；時代曲。一時卅分：粵語新聞；國語新聞；潮州語新聞及特別報告。二時休息。

晚上　六時：報時；粵語新聞；國語新聞；潮州語新聞及特別報告。六時卅分：歐西音樂介紹。七時：體育述評。七時廿分：時代曲。七時卅分：故事演講。八時：報時；天氣報告；明日節目預告及特別報告；特備粵劇節目。九時：轉播倫敦國語新聞。九時十五分：繼續特備粵劇節目。九時卅分：轉播倫敦粵語新聞。九時四十五分：繼續特備粵劇節目。十一時卅分：天氣報告（完）。

英文節目

日間　七時：輕鬆音樂。八時：新聞。八時十分：空中音樂。九時：暫停。十二時卅分：旋律旅行。一時十五分：新聞。一時卅分：音樂。二時：暫停。

晚上　六時：兒童節目。六時卅分：流行曲。七時：「殺倉舞蹈」，阿姆斯特朗樂隊奏。七時卅分：藝術講話。八時：新聞。八時十五分：醫學音樂家維多介紹。八時卅分：一九五四年荷蘭節介紹。九時：古典音樂歌唱。十時：巴黎貝日爾歌舞團。十時十五分：美國時事述評。十時卅分：鼓手克特演奏錄音。十一時：新聞。（完）

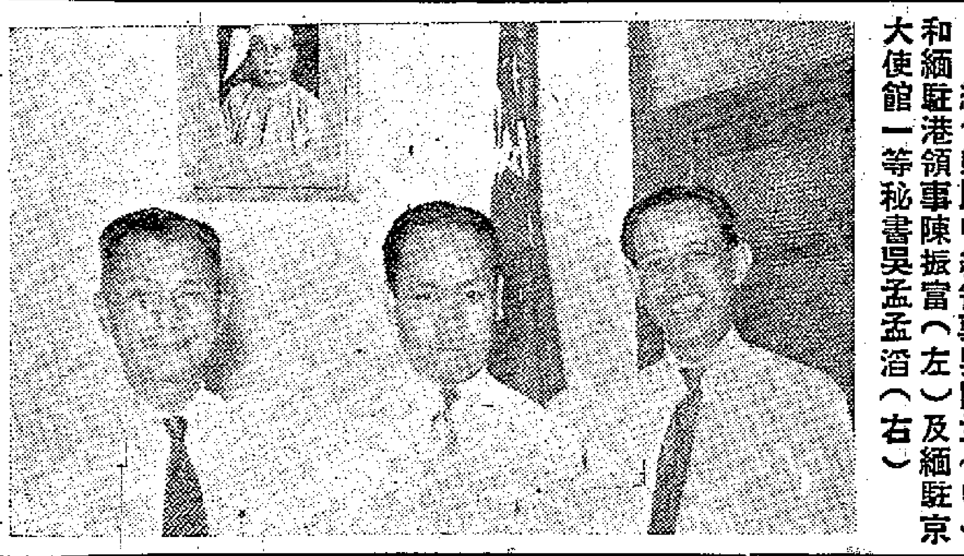

緬甸駐昆明總領事吳巴孟（中）和緬駐港領事陳振富（左）及緬駐京大使館一等秘書吳孟孟滔（右）

緬甸駐昆明總領事
吳巴孟明日赴北京
將向緬駐我大使館報到後履新
他說現在中緬關係是十分良好

【本報訊】緬甸聯邦政府派駐我國昆明的總領事吳巴孟，已於前日下午乘飛機抵達香港。他定於明天前往廣州轉赴北京，向緬甸政府駐我國大使館報到，然後再到昆明履新。

吳巴孟昨天接見記者時說：「現在緬甸與中國的關係是十分良好的。」他對於第一次被派到中國來辦事還一點很感興趣，並表示十分有信心能在中國工作得好，生活得好。

我國已於八日在緬甸臘戍設立總領事館。總領事王澤偕同總領事館人員已於當天到達臘戍就任。昨天吳巴孟也談到這一點。他說，他相信不久即可抵達昆明設立緬甸總領事館。

吳巴孟曾任緬甸政府駐紐約領事七年，並爲聯合國緬甸代表團的團員之一。他明天將與緬甸駐北京大使館一等秘書吳孟孟滔一同赴穗。吳孟孟滔是於一九五二年由緬甸前來北京的。

追查破壞印航機兇手
印輿論表示重視
認爲必須逮捕兇犯歸案
進行調查不容稍幫阻撓

【本報訊】據新華社新德里十六日電：印度報紙重視香港當局追查破壞「克什米爾公主號」飛機的兇手的工作。

「印度斯坦時報」十四日的社論中評論香港當局懸賞緝拿破壞印度飛機的兇手說，「這一巨額懸賞產生了令人失望的結果。」社論說，飛機失事的不幸事件在外交上引起了嚴重的反應。「的確，只有當罪犯被逮捕歸案，全部陰謀被查明以後，由於這次集體謀殺所引起的緊張氣氛才會得到緩和。」社論又說，「能否把歷史上最惡毒的一次政治謀殺查個水落石出，」

「印度斯坦旗報」也發表社論說：「香港當局看來在追查罪犯方面是沒有提供很多幫助的。」社論說，「像這樣重大和有國際意義的政治罪行決不會是普通的個人所幹的。只要香港繼續成爲國際陰謀的中心，那裏的當局就不可能希望斷絕那裏的特務。」

社論又說，「這個案件不能被當作普通的罪行來處理。這並不是個人罪犯在另一國家尋求避難所的案件。因此，如果國民黨政府設法製造障礙來阻撓對這個案件進行正當的調查，那就必須在國際一級採取適當的政治行動來保證不讓政治上的匪徒行爲被用來作爲冷戰的手段。」

香港在星工展
廣播開幕情形
香港電台十九晚播放

【本報訊】香港廣播電台定本星期日（十九）下午七時，播放香港中華廠商聯合會主辦星洲第三屆工業出品展覽會開幕情形的錄音節目。

廠商星展會是本月十日下午五時在新加坡快樂世界遊樂場開幕的。開幕情形，經由馬來亞電台全部錄音，現已將該錄音片運抵香港了。

公開象棋明起複賽
晚七時抽籤定賽程

【本報訊】全港公開棋賽將於今晚結束初賽秩序，明（十八）晚下午七時由晉級複賽者到場抽籤，複賽賽程總即開始。

昨晚對賽中，有一年青棋手，誤以爲對方死局，遂以車捉車，反被對方之車食掉；並欲回棋，棋證依例判處不准。他年少氣盛，竟推棋而起。

昨晚戰果如下：袁銳勝陳安、羅忠鑛勝莫樹華、鄧守賢勝鄧任、游文勝凌佑、何子雲勝陳煜坤（乘櫳）、周寶璋勝胡倡文（乘櫳）、劉榮勝陳道中、崔雄勝謝劍、蘇逸演勝雷少明、張欽堯勝梅華、馬景材勝蕭協慶（乘櫳）、鍾勻勝許康達。至鄭宗彥對許蕪一場，連戰六局，至深夜十一時第六局未分勝負，保留今晚補賽。

今晚最後一次初賽秩序如下：陳啓標對黎鴻江，蘇福蓮對余民，方業修對郭有，屈炯坤對梁逸凡，黃克對呂仕榮，廖銀海對郭英偉，李芬對陳文光，陳繼忠對胡寬立，張卓鏞對陸英才，羅轄對梁華，勞勉之對李信廣，曾啓成對石大衛，蔣錫雄對何可人，宋澄宇對郭婿中。

野菌不要隨便吃
四個女子曾中毒

▲五歲小孩郭玉，捧着一碗滾熱米粥，不愼仆倒地上，肚皮因此被粥碗的碎片割傷和被粥燙傷，後由其家人送到醫院敷傷。

▲某米店夥計羅珠，被派往停泊在干諾道西海傍的一艘載米艇着米辦，與艇上一男子發生衝突，他的頭部被人以「米筒」刺傷了，要入醫院留醫。

▲馬會現拆卸改建，有胡、馮兩人同在那裏幹搬運，昨兩人因事始而口角，繼至動武，馮的額角被利器刺傷，血流滿面，他行不上兩步，就負傷倒地。事後胡不知去向。

▲有姊妹兄弟五人，端上一碟蒸豬肉吃午飯，有講有笑，其樂融融。那知飯碗放下不夠一個鐘頭，一個個叫肚痛，繼而嘔吐，把他們的爸媽嚇壞了，連忙將五個兒女送入醫院洗胃。

▲又有四個女子，因吃了野菌，一齊中毒，幸及時發覺，由同村的人送她們到醫院洗胃，才告無恙。她們都是紅磡大環村的一戶人家。

▲一輛電話公司的小型貨車，於昨晨九時半，駛至藍塘道時，忽然失火燃燒，後由消防局派車趕到救熄。結果車上只燒了一些電線和少許零件。

▲小販黃立道，於昨晨零時收工後，在何文田南街市場飲咖啡，突被十多個手持鐵器的大漢圍毆，斬斷了他的左手。事後行兇的大漢溜走，傷者要入醫院留醫。

▲九龍深水埗界限街的公廁內，有一小偷，乘男子梁滿源大便之際，把他的雨傘取去。梁滿不甘損失，只好邊抽着褲子邊追出來，偸傘的人後爲警拘獲，被判入獄兩週。

▲彭姓少女，已有未婚夫。前幾日她與姓馮的男子在茘枝角拍取海景鏡頭後，馮因買東西將攝影機交彭保管，馮回來時不見彭在。乃報警查究，結果發覺該攝影機被這少女拿去當了，得款七十元。昨晨彭在九龍裁判署認罪，被判簽保五百元，撿束行爲一年；另由她未婚夫賠償原告七十元。

竊賊入廁乘人急
傘未到手先進獄

爲向美國人攞錢
「作家」冒名有罪

【本報訊】自稱爲作家及遠東出版社總經理的男子黃璜，被控冒用該社總編輯名義向人騙款罪名成立，昨天罰簽保三百元，三年內撿束行爲。此外，並須於十四天內還錢給美國人芮陶安。

此案經過情形是這樣的：黃璜冒充遠東出版社總編輯名義去找美國人芮陶安，說是社裏經濟情況不好，要「美國朋友」拔刀相助，芮陶安說借錢可以，但得有擔保。黃璜就拿出黃炎別另一家出版社的萬積會約作擔保，借得港幣一百五十元。後因逾期不還，揭發本案。

電車控案續審
陳丕士昨致辯護詞
認爲控方人證物證俱欠充足
說梁志超仇視工會言不可信

【本報訊】八名電車工人及路人被控案，昨天下午在中央裁判署續審時，仍由陳丕士大律師代表其中七名被告申辯。對警方第一條控罪，陳大律師力辯說：「控方物證既然不足，人證也有問題。因爲電車公司總稽查梁志超是個好生事的人，是個仇視電車工會的人，同時也是個騎在他人頭上以提高自己地位的人。這樣的人所說的話可信嗎？」他請求法官考慮。

該案第一被告人蕭興，只被控告第一項控罪，內容是：未經華民政務司署許可，私自派發印刷品。

昨天下午開庭後，陳丕士大律師首先請法官注意此案缺乏充分物證。因爲控方無法取得一張派出去的印刷品，與呈堂的一疊電車工人快訊相符合。

陳大律師繼說：「控方欲支持這一項控罪，原本極其簡單。他們只消找得一個曾經接受印刷品的證人出庭作證便成了。最低限度也應該找得那個電車司機，因爲證供說到有一電車司機曾接受這種文件。」他接着說：「但警方對呈交證物完全失敗。因此，辯方毋須答辯此項控罪。」

陳大律師接着談到「人證價值」的問題。他說：口供中透露首被告曾派發印刷品者，只有電車公司總稽查梁志超一人。但此人對電車工會滿懷仇視心理，是個好生事之徒，專門騎在他人頭上以升高自己的地位。所以由一九四八年入電車公司，幾年之間就升到總稽查的職務了。

陳大律師繼說：對電車工會仇視的人可能還有，但均不如梁志超般好生事，隨便撥九九九電話報案，對於這樣一個人所提證供的價值，請求法官考慮。

該案押候今天下午續審。

香港仔街坊會演戲籌款，日月星劇團昨晚演「六國大封相」（本版攝）

香港仔演劇
街坊會籌經費
昨晚起演日月星班　所得善款贈醫興學

【本報訊】香港仔街坊會演劇籌募經費，昨晚舉行開幕典禮。戲棚蓋在漁市場旁邊曠地，面積很大，可容千人以上。昨晚起至十九日演日月星班，由盧海天、黃金愛等擔綱；二十日至二十四日演新馬劇團，由新馬師曾、梁醒波、鄧碧雲、鳳凰女等擔綱。

昨晚由社會局長莫理遜剪綵，周壽臣主持頒獎禮。香港仔街坊會理事長李景霖致詞稱：「本會免費夜校，經已籌辦完成，計分設小學四班，收容失學兒童共一百五十二人。所有學雜費均完全免費。現天氣炎熱，百病流行，對於贈醫施藥，極待舉辦。乘以年中各種福利經費，支出數目極大，在在需財，現值本區街坊補行慶祝天后寶誕，所以舉行演劇籌款，同時與坊衆同申慶祝，同時可以寄娛樂於慈善，一舉兩得。」

昨晚開演「六國大封相」之後，演出「新七劍十三俠」上集。

社團動態

保良局明遊壽山村
歷屆總理廿一聯誼

【本報訊】保良局定明天旅行香港仔壽山村，由該局總理周有招待在其別墅遊耍。又：該局歷屆總理聯誼會定二十一晚八時在中國酒家舉行夏季聯誼會，由當然司理許岳報告平民夜校概況。

▲樹膠業商會本屆理事長黃桂就任後，該會理事訪問同業廠商，一連三天，現已完畢。該行同業約五十家，參加該會者有三十家。

▲鴨脷洲街坊會定今晚八時召開會員大會，選舉第四屆理、監事。

天氣潮水

中和西南風。初，雲霧，有雷雨；下午，有時晴。

高潮　上午七時十五分　晚上八時四十八分

低潮　下午二時三十五分

粵片「後窗」
延下週開鏡

【本報訊】粵語電影工作者籌款幫忙伊秋水遺族，開拍粵語片「後窗」，原定於十四日晚開鏡，但該影片的佈景甚費功夫，且遇連日天雨，佈景未完成，只得改期，將於本月廿五日前後始在華達片場開鏡。

國泰今映兩部彩色片

【本報訊】曾經映港、九的兩部彩色片「蘇聯大馬戲團」及「蘇聯雜技大會演」，捲土重來，今天起在國泰戲院同場放映。每天四場放映時間，改爲二時半、五時十五分、七時半、九時四十分。

德國新發明特效痔瘡藥

痔根斷

CIRCANETTEN Made in Germany

內服消痔丸一筒即痊癒

患者無論男女老少服食此丸，保證絕對安全（孕婦無忌）

中英德文說明書承索即奉

德國愛活大藥廠製

藥房公司均售

遠東總代理：伊士登洋行　香港郵箱一六三九號

港九總經銷：大陸貿易公司　電話：三三八八八號

公私合營泉州汽車運輸公司（原公私合營泉安汽車運輸公司及安溪汽車路私營公司，東石永蚶汽車路公司）

分發股利啓事

我公司合營後業務發展，扭轉歷年虧損獲得盈利，茲訂於本年六月十五日起至卅日止，分別在泉州市本公司、安海、石獅、青陽車站，及廈門市水仙路四十八號等處，分發泉安公司去年度股利，及補發解放前一九四七至一九四九年預派股利未付部份，希各股東於規定時間內，隨帶印鑑股票據，到指定地點領取，逾期改在泉州市本公司照發。東石永蚶公司因股籍權案尚在國外，過去的股份未詳整理，其去年十至十二月合併合營後應得股利，暫存銀行，待與該公司國外當事會取得聯繫後，另行分派，安溪公司以本年度始行合併，尚未能派發，此啓。

附告：未辦理股權登記股東，希鑒請前來辦理。

公元一九五五年六月十日

英國新鮮成熟之黑加倫子製煉而成

潤喉　順氣

愛蘭百利喉糖

英國愛蘭百利有限公司出品

香港及華南總代理

丹比士軒有限公司

香港公爵行四〇五室

中國食品出口公司青島分公司 China National Foodstuffs Export Corporation Tsingtao Branch

專營出口商品

蝦米，冰凍對蝦，干咸魚，酒，水果，鮮蔬菜，罐頭，肉食，蛋及蛋製品。

地址：中國青島中山路91號　電話：26618 26534

電報掛號：中文0756　外文"Foodstuffs" Tsingtao

Exportable Merchandise

Dried Shrimps, Shelled Frozen Prawn, Dried and Salted Fish, Beer, Wine & Liquor, Fruits, Fresh Vegetables, Canned Food, Meat, Eggs and Egg Products.

Cable Address:-No.91 Chung-Shan Road, Tsingtao, China.

"Foodstuffs" Tsingtao　Tel. 26618 26534

經濟版

新樓買賣稍見活躍
資金無出路者又買樓來收租
成交雖略多價格仍很少變動

【本報訊】近日新樓買賣比兩三個月前稍增。拆舊樓改建新樓之風仍盛。新樓價格與地皮價格却少變動。

據熟悉地產物業市情的人士說，近日新樓買賣稍見增加，這是與兩三個月前的市況比較而言。在今年二月以至五月上半月這段期間內，新樓買賣頗呈冷淡，非熱鬧地點的新建住樓出售困難，買家如不降低一點價錢就不能抓住買客。五月下半月以迄現在新樓買賣情況比前稍爲好些，比方有一家大地產物業公司，在二月至五月上半月這段期間內，平均每月售出七、八層，五月下半月迄今已售出十三層。但比之去年下半年它每月平均售出三十餘層新樓的數字仍差得遠。而且，現在港九各地落成的新樓陸續有增加，即使近日成交略增，「供過於求」的情況依然存在。

近日新樓的買家中，仍以買樓收租的爲多，這與香港商場上資金沒有適當出路的基本情況有關。在去年底今年初，樓價漲到高峯，買樓收租的興趣減低，二月以後新樓售價已因買賣冷落而止漲微跌，因此，買樓收租的人又出活動，這是近日新樓買賣稍回增的緣故。

近日拆舊樓改建新樓的風氣仍極盛行，這因爲在非熱鬧地區買地建樓，建成之後脫售不易。但在熱鬧地區的新樓出售出租稍易，而空地則極少，所以在熱鬧地區拆舊樓改建新樓仍爲沒有出路的資金活動目標。

目前新樓價格和地皮價格，一般與一個月前的行情相同，無甚變化。

建築商行近接工程 多爲拆舊樓建新樓
在空地建新樓工程比前已減少

【本報訊】近來建築行業的業務，以做拆舊樓改建新樓的工程爲多，做在空地建樓的工程則轉少。因此，目前建築業生意亦比今年初減少。

近數月來，建築商號接入的工程多爲拆舊樓改建新樓，大規模在空地起建新樓的則較少。現在拆舊樓改建新樓的地區很多，例如西環區、東區、九龍旺角區、九龍城區都有不少工程正在動工。

據說，現在的拆舊樓改建新樓工程，除大部份由業主直接交與建築商改建外，其中亦有一部份是建築商與原業主合作改建的，建築商與業主合作的生意是這樣做的：有些建築商鑒於目前生意不够做，就直接或間接向一些舊樓業主接洽，認爲如果交舊樓由他們代建，無需花一筆建築費，只是新樓建成後，建築商除了收回新住客一筆建築費外，每月還要收回該層新樓的租金百分之七十，直至數年後，該樓則全部歸還原來的業主，這在那些收入月租不高的舊業主看來也是有利的，因此，近來建築商以這種方式接入拆舊改新的工程就不少。

據建築商說，現在拆舊改新所獲的利潤與在空地建新樓所得相差不遠，有時假如該層舊樓的舊料（如磚瓦、廢鐵、木料）較多，那麼除將舊料賣出可抵回拆工外，還可獲得多些利潤。不過，因爲舊樓改建的工程並不大，多是一間或兩間，比起在空地建新樓常達一排十間八間爲少。

近來，在空地建新樓的工程所以減少，主要因爲近年來新建的樓房不斷增加，但能够出高價購買或租住的人究屬不多，故現時建成而尚未賣出的樓房就有不少。例如九龍紅磡區、油蔴地區，各有一百多幢新樓現在尚未沽出，另一方面因目前繁盛地區的地皮多已賣出，就造成在空地建新樓的工程較前減少。

日擬與美三角貿易
美國以棉花供給日廠家 日以棉布供印度尼西亞

【本報訊】據悉，日本爲了減輕它的紡織工業所面臨的嚴重情況，已建議與美國及印度尼西亞進行棉花與棉織品的三角貿易。日本貿易部紡織局局長永山已向東京美國大使館提出這項計劃。

目前，日本的倉庫裏堆積着五十萬包棉紗——超出正常儲存量三十萬包——，而不論在國內與海外，棉紗的銷售量均告萎縮。

上月初，日本政府曾下令削減棉紗生產百分之十二，但是這一做法只緩和一下棉紗與棉布由紡織廠流入已無儲存空間的倉庫裏去的趨勢而已。

永山向美國大使館提出的計劃是，美國把棉花運給日本，日本以同等價值的日製棉布運給印度尼西亞，以三角貿易的方式抵銷印度尼西亞對美國的出超。

日對外貿易 上月均減退

【又訊】據日商來信說，日本藏相一萬田尙登於上星期五宣佈，截至五月底爲止，日本的外匯存額共爲十億零九千七百四十二萬九千美元。

在這一總額中，屬於美元區貨幣的外匯佔六億三千三百零五萬六千美元；英鎊區貨幣的外匯佔二億八千零五十六萬美元；公開賬戶區貨幣的外匯則佔一億八千三百八十一萬三千美元。

一萬田尙登說，從四月份起，日本的國際支付賬項又出現赤字了；因此，現有的外匯存額並不能使人對前途表示樂觀。

又據日本大藏省公佈，五月份日本對外貿易再度入超六千六百九十六萬六千美元。而且，五月份日本的進口與出口貿易都比四月份再減。計進口貨值爲二億一千四百五十萬三千美元，比四月份減二百八十三萬美元；出口貨值爲一億四千七百八十四萬七千美元，比四月份更減四百四十萬美元。

廠家續買 白紡市暢

【本報訊】日本「九〇二」白紡，本地製衣廠續有買入，昨天成價爲每碼一元四毫三仙半。

因爲外客沒有落手，扣布價格扣穩而少成。日本「二〇〇三」扣布，散拆每疋三十一元，但無大手成交。「二〇二三」扣布每疋則仍爲三十四元五毫。

白布，「一六〇〇」號雙飛龍牌貨有少量成，每疋四十二元二毫。

白紡白綢，買賣欠暢。「九三〇〇」號白紡成每碼一元一毫五仙，「四〇〇〇」號三桃牌按每碼一元三毫二仙，「三〇〇〇」號雙龍牌按每碼一元三毫五仙，「一一〇」號富士白綢，成每碼七毫八仙。

國際棉花紡織兩會 下月初在比開會議
十五個國家八十名代表參加

【法新社英國曼徹斯特十六日電】國際棉花聯合會與紡織工業聯合會宣佈，從十五個國家紡織工業來的大約八十名代表，將於七月一日至六日在比利時奧斯丹（OSTEND）開會。來自美國的觀察員也可能參加。

這個會議，是應比利時棉花紡紗協會與格蘭特（GHENT）棉花交易所的邀請而舉行的。

在會議上，國際棉花聯合會的各個委員會將討論許多問題，特別是埃及政府重新開放亞力山大棉花交易市場所引起的問題。

西歐貨多批運到 剪口鐵賣盤按低
有些每擔只要二十二元半

【本報訊】西歐剪口鐵續有多批運到，部份販商因爲找不到銷路「頭單」，寧願以低於成本的價格向市面拋出求售。

前日有些剪口鐵的買盤，按低至每擔二十二元五毫和二十三元。據說，這些種鐵原料原是以每擔二十四元訂回來的。兩週前此間某洋行買出二百噸質地較好的英國剪口鐵，每擔尙值二十六元五毫，但現已無客戶願照這一價錢買貨了。

新近此間鋼鐵廠向澳洲買入幾艘供拆卸用的舊船，預計從船身拆下來的鐵板每擔只合二十元左右，即比西歐剪口鐵的訂價低廉一成多，這亦是造成剪口鐵見滯銷的一個重要原因。

白竹豆秀麗
日客買去百二十噸 小包川耳存疏價續漲

【本報訊】由於日本客商落手扯購，仰光白竹豆市情突呈秀麗，除前天以每擔二十八元以同一價格購去一百二十噸一批之外，昨天續成交十噸近期貨，價格爲每擔二十七元，據說，這批貨運港之後，將轉銷日本。

川耳貨疏價起。「帆船牌」小包川耳貨每擔以四百六十元成出一包，每擔成價比前天再漲十五元。大支川耳成出二十五支，每擔四百三十二元。

大連黃豆價穩，以每擔四十二元成交四十噸，買方仍爲新加坡商。

綠豆，因目前買者主要爲本地用家，市情仍屬平淡。漯河綠豆成交二百包，每擔二十四元二毫。明光產品一批以每擔三十五元成交一百三十九包，另一批以每擔三十一元成交八十七包。

其他豆子成交數量不多，價格無大變動。西北小烏豆沽出五十包，每擔三十三元五毫。上海青仁烏豆，有十八包成每擔六十八元五毫。山東紅豆賣出十七包，每擔一百零九元。越南東京紅豆，以每擔四十八元成交二十包。

紅椒乾貨疏，商邱產品僅成交兩包，每擔成價仍是九十八元。菜乾市好，「義塔牌」貨賣出十包，每擔三百零六元。

粉絲價格堅穩，二級貨以每擔二百零二元成交三包，三級貨以每擔一百九十九元成交十八包。黑瓜子買賣仍暢。

五萬盎斯今可到 金市欲起無力
美元重落「五八零」關

【本報訊】傳今日將有五萬餘盎斯新金運到，K金市走淡，美元重落「五八零」關下。K金頭盤開出二五一·二五，與假前收市同。此爲全日最高價，其後一順次而下，最低價走至二五〇·〇七五，收市二五〇·八七五。午後開市二五〇·八七五，收市仍企二五〇·八七五。去息五仙。牌上交收四百四十五兩，牌下交收四千六百五十兩。

澳門金開市二六一·二五，收市二六一·二五。去息一毫。如航程無誤，傳今日將有五萬多盎斯新金運澳；又新金運日有成。

星信用證續到
一般期限比前延長 有些期限延長至九十天

【本報訊】據銀行消息：最近新加坡雖然繼續有信用證寄到，但普遍均把期限延長。據說，由於地點距離香港近，付款快，照往日新加坡寄來的信用證的期限，普通是不超過六十天期限，現在由於當地發生工潮，寄來的信用證普遍延長期限，有些延至九十天期的。

現時訂購的貨品，以雜貨類爲多，單額也很細。

最近對英國方面的出口押匯生意亦較穩定，出去的多數是手襪、膠鞋和其他棉織品等。

又，據銀行界的人士說，最近經銀行開出信用證訂購歐洲洋紙、五金、染料等的很少，儘管有些廠家進行補貨，但爲數也有限，如洋紙、染料平均每單僅值一千元至一萬元。五金入口證雖有發出，但由於去途弱，故訂購的數量也很少。現時按往年的習慣，是訂購多季絨料的時候了，但近來很少，據說該類貨的信用證開出很少，由於當地直接用D·P·來貨多，到時只經銀行贖單便妥。

漢城要標購木材水泥等

【本報訊】港府工商業管理處處長安格斯現已接獲南朝鮮駐港總領事署之通知，謂漢城採購處正招商投標供應木材、水泥、鋼鐵、炸藥、油漆、玻璃、屋頂材料、鉎、鐵道枕木、電話線桿、夾板、呂宋繩索、機械設備及工具等。招標文件之正本可向荷蘭行四〇二室南朝鮮駐港總領事館索取。副本可向工商處貿易促進課、西商會、中華總商會、中華廠商會、印度商會、九龍商會、香港青年商會及九龍總商會參閱。

照相材料轉口疏 經營商店却增多
一些字號較老者業務尚穩

【本報訊】照相材料近日轉口生意冷淡，本地生意亦屬平平，但經營此類貨品生意的商行却增加不少。

據熟悉照相材料市情的人士說，近年來照相材料轉口外銷的生意甚少，主要爲本地市場需要，故銷量有限。可是，因爲其他行業生意更淡，近年來加入經營本行業的人反而增多，就中環區已增加了好幾家照相材料商行，其中有些門面裝修得頗爲輝煌的。然而，就批發生意來說，還是以一些老字號比較能够站得穩，外行人經營的新字號比較差。

近日照相材料價格無甚變動，昨天的批發價格爲「一二〇」衣爾福菲林每筒一元五毫五仙，「一二〇」柯打菲林一元八毫，「一二〇」矮克發一元五毫二仙。衣爾福九吋軟片每盒（二十五張）二十二元五毫，四吋軟片每盒六元八毫，機滑六吋軟片每盒十二元五毫。

十吋乘十二吋一至三號矮克發燈光紙每盒（五十張）十四元，十吋乘十二吋機滑二號燈光紙每盒十五元。十吋乘十二吋矮克發一至三號薄光紙每盒（五十張）十八元五毫，十吋乘十二吋機滑一至三號薄光紙每盒十八元，三吋半乘四吋機滑士咭每盒六元八毫，三吋半乘四吋紋面啡士咭每盒六元八毫，半柯達紋面啡士咭每盒六元八毫。

夏恤內衣等存底厚
商人少訂新貨
有些廠家降價兜接訂單 每打訂價比初夏降二成

【本報訊】因未銷之貨仍多，目前一般百貨商號均已減少向工廠訂製夏威夷恤、泳衣和內衣等，以免在生意冷靜之中再受資金積壓之苦。

現在距離秋涼本來還有一段相當長的時期，但因今年一般夏貨如夏威夷恤、泳衣、毛巾恤、內衣、手帕等銷路都不如理想，故近月來不少商號對於補貨應市這一點已不甚有勁。

踏入本月份以來，廠家雖將夏威夷恤的批發價降低百分之二十以向百貨商兜接訂單（如大格蔴紗夏威夷恤由初夏的每打一百五十元的減至現在的一百一十元至一百二十元；又如以日本蔴紗製成的夏威夷恤，每打亦由五十二元降至四十多元），但因一般百貨商號生意不佳，它們在初夏買入的貨物，至今還有不少積存未獲銷出，故無意於購入新貨。有些商號間或補入一些缺市貨，但亦只限於三數件。其他如泳衣、毛巾恤、T恤、內衣、手帕等，一般商號亦因銷力不强而減少吸進。

據百貨商稱，本月上半月的百貨生意已比上月減少。以一家經售中、下價貨的商店爲例，初夏時每天可售出一、兩打夏威夷恤，但近來平均每天只售回八件至十件；而泳衣則平均每天賣不到兩件。因此，該號近半月來每天的生意額已減爲五百元左右。據說，現在上環區只有一、兩家百貨店每天能做得二千元生意。

現時，一般商店多要分期把貨款還給廠家，也有一些商店要將結賬期延長的。例如有些恤衫廠要在一個月後才能還清；有些內衣賬項則要兩、三個月才能還清。

目前百貨生意之所以減少，主要是因爲一般需要換季的人多已購足衣物，而無力購買者，則到現在也還是無力添購。

現在百貨店售出的男裝夏威夷恤，每件多爲七、八元；內衣每件多爲二元左右；女裝泳衣則以每件二十多元的居多。

開門幾件事
主要物品零售價（單位港元）

六月十六日以香港中央市場價爲標準

品名	單位	零售價	品名	單位	零售價
鮮牛肉	一斤	三·二〇	絲瓜	一斤	〇·四〇
上肉	一斤	三·〇〇	青豆角	一斤	〇·七〇
中鷄	一斤	四·二〇	番茄	一斤	〇·五〇
鵝	一斤	四·〇〇	薯仔	一斤	〇·二五
鴨	一斤	三·〇〇	節瓜	一斤	〇·三〇
中蝦	一斤	二·〇〇	芥菜	一斤	〇·三〇
白糖	一斤	〇·四〇	多瓜	一斤	〇·二〇
花生油	一斤	一·三〇	鯇魚	一斤	一·八〇
油粘米	一斤	〇·六〇	紅衫	一斤	一·三〇
麵粉	一斤	〇·五〇	生魚	一斤	三·二〇
鷄蛋	十隻	一·二〇	紅披片	每擔	六·五〇
鴨蛋	十隻	一·二五	松柴	每擔	六·五〇

說明：中蝦跌二毫，番茄、鷄蛋均跌一毫，鴨蛋跌五仙；鯇魚漲二毫。

貿易通訊
丹麥商行要買絲綿

【本報訊】據中華廠商聯合會消息，該會近接貿易通訊多則，分列如下：

㈠丹麥一商行擬購買絲棉、羊毛頸巾和手帕。

㈡伊拉克一商行擬購買鋁製品、瓷器、玻璃品、火水爐、恤衫、襪、牙刷、汽車燈、男女西服、螺絲批、漆油等。並擬作代理商。

㈢西非三家商行擬分別購買五金、文具、汽球和其他各種貨品。

㈣東非一家商行欲作香港各廠的代理。

㈤澳洲雪梨商行擬購買瓷器、人造絲、鉛筆等。

㈥加拿大當局關於鋁製品的進出口法令，最近有了新的修正。

㈦意大利商務專員轉來該國出口貨品名單一份。

㈧美國費城商會代表定七月二十三日到港，擬逗留四天。廠商欲與他們接談的，可先到廠商會登記，以便安排。

美商代表下月來港

股票交投轉增 客戶復落場
公用牛奶等成交最多

【本報訊】部份買家恢復落場活動，昨日股市轉趨活躍。全場之成交總值爲一百三十萬元。大部份買賣集中於公用股、牛奶公司和油蔴地小輪股身上，一般股價均告回昇。青洲英泥股成二千六百二十五份，價由前晚的廿九元六毫昇回廿九元九毫。電話公司股成一千七百六十份，價由三十三元昇至三十三元二毫半。香港電燈股亦起二毫半，以每份三十九元七毫半成出一千零四十五份。九龍電燈舊股成四千八百九十九份，價由四十元七毫；新股成二千三百份，價由二十元昇至二十元五毫。黃埔船塢股成二百份，價由廿二元八毫昇至廿三元二毫。牛奶公司成一千八百股，價錢企住廿一元三毫和廿一元四毫。

昨天新加坡一號膠片的開市價，再降爲每磅一元零四又八分之五仙。此間聯合樹膠公司股票賜成八萬一千六百份，價分二元和二元零五仙。

美匯開市五八一，收市五八一·二五，最高五八一，最低五八〇·二五。

（星期二）前昨兩天共成入十二箱（合一萬九千二百盎斯），每盎斯三七·七五美元。雖然去息續降，有此利淡因素，美元下降；但金市却能以上元關市。

開市五七九，收市五七九·八七五，午後開市五七九·三七五，收市仍企此價位。

日圓每萬元按港幣四十二元五毫，加息一元四毫二仙。

鷄皮紙
外客廠家均買 昨天成六百令

【本報訊】暹羅客及廠家復買貨，洋紙市道微醒，其中以鷄皮紙、盒啫紙成交爲多。瑞典鷄皮紙昨成交六百令，其中四十七磅白鷄皮紙佔四百令，每令成三十二元三毫；鷄皮紙佔二百令，每令成三十三元五毫。由於新貨少運到，成價穩定。

盒啫紙價略順，瑞典二百五十磅盒啫紙，成交一百八十令，每令成二十一元八仙，瑞典一百磅盒啫紙，每令成一百四十元。外磅盒啫紙每令成一百五十元。

久已沉靜的玻璃紙，外客復買入四十乘五十吋意大利玻璃紙約一百零五令，每令成二十四元。二十一乘四十吋貝紙二十五令，每令成交一百令，做價爲十四元五毫。

簡訊

▲天氣不好影響到漁獲。近兩、三天來，漁用的鹹身鹹水魚，每天只得六、七十擔，貨疏，售價也提高了。鮑白魚、大鱔價也從每擔九十元、一百元昇至一百一十多元，每擔八十元昇至九十元。

▲日本砂糖昨又有三十噸成交，市價無變化，粗砂糖以每擔三十九元六毫成出二十噸，幼砂糖以每擔三十八元五毫成出十噸。據糖商觀察，現在日本砂糖現貨存底，估計爲一千餘至二千噸而已。

服務版

健康知識
牙痛不算病嗎？

常常聽見有的人說：「牙痛不算病」。不怪有人這樣說，在舊社會裏多數人民被壓迫、剝削，有些窮人連飯都吃不上，那能把牙痛當成重病。即或是再重一些，也無錢醫治。同時，牙痛經過急性發作以後，漸漸變成了慢性的，疼痛也減輕了，人們往往也就不把它當回事了。

牙齒是全身的一部分，牙不舒服也能使全身不好受，牙齒又是人消化食物的頭道關口，牙掉了對全身也有壞的影響。

人一生出兩次牙，小孩從六個月開始出牙到兩年出完。上下頜各十個，一共二十個，名叫乳牙（奶牙），是小孩吃飯用的。到了六週歲的時候，就開始換牙了，也就是乳牙逐漸地掉下來而代替的是恒牙。恒牙是人一生最主要的咀嚼器官，一般是二十八——三十二個，有的人智齒不長或者不完全長出來，因此是二十八——三十二個不等。牙齒由於功能、形態及其部位不同，分爲前牙（門牙）、磨牙（食牙），前牙又分中切牙、側切牙和尖牙，磨牙又分爲第一雙尖牙、第二雙尖牙，第一磨牙、第二磨牙。切牙是咬斷食物用的，尖牙有撕拆食物的功能，雙尖牙及磨牙是將食物磨碎便於胃腸消化吸收。每個牙齒分三部分，露出口腔的部分叫牙冠，埋在骨頭裏的叫牙根，牙冠與牙根交界部分就叫牙頸。牙的組織是由三種牙質組成，就是釉質（琺瑯質）、牙本質（象牙質）及牙骨質（白堊質），牙本質是構成牙齒的主體，其上露出口腔內被覆一層釉質，牙根周圍被覆有牙骨質，牙骨質外面有一層薄的牙周膜，在牙齒內有一個腔，洞內有牙髓組織（牙神經），牙長在牙槽骨的牙槽窩內，在牙頸部周圍有牙齦環繞。

牙齒有洞會使牙髓組織發炎，牙根發炎，有時在牙齦上長膿瘡，面部腫脹。由於牙石（在牙齦與牙齒間存在的硬物質）能刺激牙齦發炎、排膿，牙齒鬆動。智齒因出齦位置較小，常惹起周圍組織腫脹化膿等病。這些都能使牙及牙周組織發生劇烈疼痛，這種疼痛多半是連着偏側頭痛、耳痛、眼痛，有時像化膿那樣跳着疼痛，坐立不安，睡不着覺，有些全身不好受等等一連幾天是非常痛苦的。當疼痛勉强熬過去了，病勢漸漸走入慢性過程，但是，說不定什麼時候，由於過於勞累或者是營養不好，着急上火等牙痛又會犯了，而且逐漸的嚴重。

牙病對其他器官也存在着許多有害的影響，牙上的細菌或其他毒素通過血液和淋巴達到全身，使器官發生疾病，如關節炎、腎臟炎及造成了神經衰弱、鼻竇炎等。特別是對消化系統妨礙更大，牙痛不敢咀嚼，食物到口腔後得不到充分咀嚼就吞下去，致使消化不良。口腔內膿汁進入胃腸，長期刺激結果，能發生胃腸炎、胃潰瘍等病，同時也使營養物質不能很好地吸收。

通過以上問題來看，我們可以看到牙病對全身的影響是相當複雜的，並且這種病是初期不明顯而發展起來在治療上又是很複雜的。預防牙病，要注意保持口腔的衛生以及攝取適當、適量的營養，並且要經常鍛鍊身體，發現了有牙病早期進行檢查與治療，這樣牙病的發病率及危害性就會減縮以至消滅。

老香港信箱
借貸的手續

周蘇女士：

這是一件很特別的事：你把錢借給一個人，不收他利息，那人只把房間借與你住，言明一年爲期，期滿一方還錢，一方退屋。如今他到期不還錢，使你很爲猶徨。因爲我們還不知有類似的判例，只能就法理來試行解釋一下。

我們認爲這不能單純的作爲租務問題來看，而只能分爲一宗錢債糾紛，和一宗租務問題來看。因爲雖然它也牽涉到了房屋問題，因爲它欠缺了租賃關係的一個主要條件：沒有訂明租金。所以，我們認爲你之住在那裏，只不過是由對方借與你住的，你們之間，不能算是有房東與房客的關係。

至於借錢的問題，我們研究了那紙合約之後，在覺得雖無違法之處，但却略欠公平，因爲合約中雖規定借款期爲一年，但同時又說如期滿後借款人無力償還，貸款人可繼續居住「直至清還借款之日爲止」，這就是說借款期限是不定期的，如果他不還錢，並不能算是違約。

這樣看來，你和他訂了這紙合約，比較吃虧的是你而不是對方，因爲如果確認你們之間並無正式租賃關係，那他是可以隨時叫你遷出來對抗他。至於說到借款的部份，既然合約並未規定還款日期，他若永遠拖欠下去，你也拿他沒有辦法。

爲妥當計，希望你能採取適當的方式，和他另訂一紙合同。肯定的訂明還款日期，可能他是不肯這樣做的，那麼就只好請教律師樓，看看是否可以經由法律途徑來解決這件事。

麻雀聲吵耳

陳昌業先生：

你住在一間很多人聚居的樓宇裏。在你床位對面的一間房間裏，住客幾乎日夜不停地打麻雀，吵得大家不寧，尤其是你有病在身，更覺難以支持。他們這種行爲是不妥的。第一步你可先向他們勸告，如勸之不聽，不妨向警方投訴，警方是有權受理的。

不動產買賣

彭明先生：

不動產買賣，依例須向田土廳登記，才能對抗第三人。否則的話，如果你買了一座房子，不去登記，而原業主又將它賣與別人，那人却去作了登記，這樣法律上只能承認他的買賣爲有效，而你却吃了大虧了。至於你想知道那房屋是否眞正是賣方的物業，你除了向他查閱契據外，還可到田土廳去查登記簿。不過買賣不動產一般的都是委託律師辦理的。這樣一切手續都可由律師樓負責進行了。（汪）

醫藥信箱
自律神經障礙 造成血管收縮

黃强先生：

一、從你的信所述，似是自律神經障礙，造成血管收縮的症狀，特別是靜脈血管收縮的症狀。這是由你說抽血檢查後，左掌心便覺刺痛，各手指有時呈瘀色，行動時手掌白色，休息時呈紅色。這一現象可以作爲血管神經性痙攣的旁證。

二、這病不是麻瘋。

二、這種病用組織療法有效。你在國內何不試受組織治療呢？在香港的醫院，對這病沒有多大把握的。

三、食物忌煙酒，其他沒有特別須忌的東西。補充營養的食物，一切都可吃。

四、全癒後可以恢復工作。

老太太的病

吳金枝先生：

令堂六十七歲高齡，所患的病自不便只憑文字上去揣測，因爲從來信所述，顯示她的心臟，胃腸機能都很衰弱。要詳細檢查也須住醫院一星期左右，才能檢查得周到。試和她到那打素醫院住院檢查看看。照你的信所述情況，在家護理也只是小心飲食，對於病況是無法改善的。保濟丸可以長期服，不會有副作用。至於慣性，即使有也不要緊。

令姪的眼病，可能是營養上缺乏維他命A及B2，每天給豬肝一兩，（蒸熟吃）熟蛋黃兩個，經常吃下去，便可改善。

牙齦疼痛

呂濤先生：

你在春間患感冒後，發生在頭、面、喉、頸舌，牙齦疼痛，X光檢查牙齦、牙齒、耳鼻皆正常。醫生無法得出結論。平均每二、三星期發作一次，每次二、三日至一星期不等。按這情形，例如腦瘤、腦梅毒、腦腫瘤、腦臟發生病變等都可有這種症狀，應到醫院做腦部的X光檢查，這種腦部X光攝影，是瑪麗醫院最好，試與你的主治醫生商量介紹進去檢查看看。（盛子嘉）

家·事·一·得
經驗交流

★治香港腳：患上香港腳的，每晚沖涼後，在就寢前將趾部指乾，將蔡化太仙（約五粒可兩次用）敷在趾縫，至翌早再換敷一次，穿上潔淨襪，便可行動自如了。

★除虱方法：若毛髮生虱，可用茶子研成細末，擦在毛髮根，用熱碗燂之，再加以滾洗，虱卵自滅。

★洗夏衣法：洗夏天衣服時，用松子兩三粒，搗爛用水攪勻，則衣服有香氣且柔滑。

★食瓜過量：喜食西瓜的人，每吃過度，以致腹脹，可稍食鹹物，則脹立消。

★酒醉備忘：在夏天，如飲醉酒後，身體必出汗珠，這時切忌飲冰及凍汽水或吃西瓜，以免引起疾病。（林京）

科學知識
怎樣觀察日食

我們中國是世界上天文學發達最早的國家，我國有世界上最古的日食記載，「書經」上記載的日食，是指公元前二一三七年十月二十二日的日食，那時相當於我國夏朝仲康時代。另外，「詩經」上也有日食的記載，是指公元前七七六年九月六日的日食（周幽王六年十月）。在河南出土的甲骨文裏，也記載着殷代的日食，年代都在公元前十三、四世紀。在「春秋」史書裏，二百四十二年當中，記載着三十七次的日食，可以說是古代日食最完整的記錄，其中最早的是魯隱公三年二月朔的日食，是指公元前七二〇年二月二十二日的日食，也比西方古代最可靠的在公元前五八五年五月二十八日的希臘日食記載還早一三五年。

日偏食的現象，分三個階段：初虧、食甚、復圓。初虧是月亮的圓面開始和太陽的圓面接觸，也就是日食的開始。初虧以後月亮遮住太陽的部分就逐漸增大，一直到食甚，就是日食已進行到最大限度的時候。我們用月亮遮住太陽直徑的百分數作爲食分（例如北京這次日食的食分是百分之十九）。食甚過後，月亮逐漸移動，退出太陽，到復圓的時候，日食就完了，太陽又恢復了它圓圓的形狀。

觀察日食的簡單方法，就是用一塊黑玻璃（把玻璃用煙燻黑）來看太陽，這樣就不會傷了眼睛。或者用褪的照相底片來看也可以。還有一種方法是端一盆水放在地上，看水裏的太陽影子；如果水裏加些墨汁，那就看得更清楚。這樣看還省得抬頭看久了，覺得疲乏。如果有望遠鏡的人，千萬注意不能從望遠鏡中直接看太陽，那會燒壞你的眼睛的！應該把望遠鏡對着太陽，在望遠鏡後面（離開幾寸）放一張紙，這樣看紙上太陽的投影，就非常清楚了。因爲太陽的光很强，所以千萬不可以直接用眼睛去看它。（晉文燕）

華人足球繼續開火
傑志理應奪得兩分
東方難望冷門再爆
初級組電車與黑灰對壘

【本報訊】華人足球聯賽今晚續有兩幕在嘉山上演，首場六時三刻，初級組電車對黑灰；末場八時一刻，高級組傑志對東方。門票分一元二角及六角。

電車與黑灰，是初級組中實力略差的隊伍，對於爭奪錦標，都沒有希望，但今晚兩隊作遭遇戰，因爲半斤比八兩，會有一番劇爭，勝負之數未可預知。

傑志原爲三強之一，雖然少了朱永强，實力仍够强勁，在南華遠遊期內，它本來可以睥睨一切的，怎料日前竟爲光華所敗，致失掉兩分。它經過了那次失敗之後，今晚出戰東方，當不敢大意，免致「冷門」再爆。

可以推測今晚之戰，傑志必贏，但「贏波」多少，却難預斷，因爲傑志的鋒線少了朱永强，就欠缺一個從中「穿針引線」的人，今晚取勝則可，欲求大勝就沒有把握。

又以東方來說，當然希望再造「奇蹟」，但爲力量所限，這希望很難實現。然而，它在日前擊敗星島之役，係以出腳快的「密集防禦」致成功，如果它在今晚仍然有這樣的演出，就算不能再造「奇蹟」，也可以減少失球的數字。

四隊備戰人馬如下：

電車：尹順、麥應標、司徒舍、夏寶通、吳振聲、歐福柏、梁家日、丁漢、蘇志超、姚炳球、蘇樹熙、麥德業、周祥、謝兆甯、陳永年、蘇獲其、陳炳祥、何耀坤、陸紹光。

黑灰：游耀垣、曾榕根、余耀明、歐應桐、葉紹雄、楊潤龍、陸國榮、陸紹光。

傑志：馬尚勳、陳克武、羅全駱、甘乃波、陳明、鄧偉、謝奮八、譚煥德。

林
雷樹泙　黃堅　郭英祺
郭石　吳麒祥　李炳照
侯澄滔　何應芬　劉繼照　郭有　李洪祺

東方：
翁
羅安　培佐　譚振輝
陳燦林　方西就　鍾伙安
馮俊德　關景中　阮卓堃　張戰新　黎提成

自力勝公民
學餘贏漢華
昨夜福利盃女籃賽戰果
相差一球的比賽

【本報訊】昨夜在修頓球場演出的兩場福利盃女子籃球賽，過程很爲緊湊，得勝隊都僅以一球之差告捷，兩場戰果是：自力勝公民廿二比廿；學餘勝漢華十六比十四。

公民昨夜演出走樣，五人聯防不够穩健，進攻時缺乏有把握的射手，攻勢雖多，惜多告偏出。姜培珍起的作用不大，只有李玉華與李玉卿的幾記投射比較精采。自力的前鋒亦犯有同樣的弊病，投射欠準。但它有李詠芹鎮守後防，憑了她的經驗，爭取籃下球十分穩紮，供應亦好；李秋鳳的中距離投射亦準；司徒美、陳美蘭除了肯拚外，取分沒把握。

比賽過程，李秋鳳先開紀錄，李玉卿扳回一隻；再戰李秋鳳中距離投中，李玉華、李玉卿一罰一投，公民以五比四超出。續賽，自力由蔡佩霞投進一隻，自力以六比五佔先第一節。次節，公民防守欠穩，自力分由李秋鳳、司徒美與李詠芹投中，公民僅由陳玉意扳回一球，上半時完，七比十四，公民落後。

下半時再戰，公民全力出擊，自力採取緩攻慢守，戰情轉趨緊張，第三節完，自力以十八比十五佔先。最後一節，蔡佩霞擲中一記，李玉卿近投建功，十七比廿；其後，陳美蘭犯規，姜培珍兩罰中一，十八比廿。鏖戰，李玉華犯規，李詠芹罰入兩分，公民全力反攻，陳玉意遠射中鵠，但仍以廿比廿二敗陣。

漢華戰學餘的一場，先後打成五次平手，在最後一分半鐘，學餘由余秀玲投中一隻，獲得勝利。漢華的失敗，主要是罰球沒有把握，全場獲得罰球機會十五次，但只擲進兩隻，同時最後陳賀珍獲得一個單刀機會，又操之過急，未能扳和。學餘演出並不很好，但余秀玲、黃環治能夠放膽投射，仍屢佔優勢。前三節積分：六比四、十二比八、十二比十二，學餘領先。

昨晚兩場比賽的個人積分如下：

（自力）	投	罰	犯	分
李秋鳳	三	○	○	六
程桔香	一	○	二	二
蔡佩霞	二	○	○	四
陳美蘭	一	○	一	二
司徒美	○	一	一	一
李詠芹	二	三	一	七
（總分）				二二

（公民）	投	罰	犯	分
姜培珍	○	一	一	一
李玉卿	三	○	一	六
陳玉意	三	○	一	六
趙美雲	○	○	一	○
李玉華	三	一	二	七
（總分）				二○

（學餘）	投	罰	犯	分
黃娟儀	○	○	二	○
陳儉嫦	○	○	二	○
何雪蓮	○	○	一	○
余秀玲	三	二	四	八
黃環治	四	○	二	八
（總分）				一六

（漢華）	投	罰	犯	分
陳賀珍	四	一	一	九
程英圓	○	一	一	一
尹桂喬	二	○	一	四
簡穎儀	○	○	一	○
倪玉輝	○	○	○	○
（總分）				一四

伊館籃球錦標賽
淘大出戰鯉城
順聯對抗自黃
七時三刻在青年館演出

【本報訊】伊利沙伯青年館主辦的籃球錦標賽，今夜有兩場在該館室內場演出，先由淘大對鯉城；再由順聯對自力黃。七時三刻開賽。

淘大戰鯉城的一場，淘大陣容頗爲完整，個人技術亦很平均，但他們演出常有時候不同之弊，照它的人手來看，只要全力爭奪，今晚是可以得勝的。鯉城近況不壞，士氣旺盛，肯拚肯搶，此戰面臨强敵，在技術不够平均下，恐怕不易應付。

順聯與自力黃之戰，從任何角度來看，順聯都比對方高出一籌，照理是不難打垮對手的。

四隊球員名單如下：

（淘大）林錦良、梅勳官、吳振權、譚國華、伍元照、張盛標、鍾振沛、曾振謙。（鯉城）楊比福、關志英、歐陽富、楊媽蓀、高明、胡兆生、陳植光、黃明輝、羅志能、陳錦江、陳世哲。（順聯）譚固健、曾啓源、馬輝、何天祥、鄭金富、潘煒民、賀錦棠、梁約瑟。（自力黃）李煥璇、李國强、郭松漢、蕭崇禮、梁顯賢、陳志朋、林沛田、陳錦泉、辛烱垣、彭耀榮、陳耀棠、賀社齡。

一九六〇世運會
羅馬獲得主辦權

【本報訊】據路透社巴黎消息，據十六日正式宣佈，一九六〇年奧林匹克運動大會將在意大利羅馬舉行。

這是國際奧林匹克委員會投票決定的。在第三次亦即最後一次投票中，羅馬得三十五票，洛桑（瑞士）得二十四票。

港華赴星報聘
陣容今日遴選
內行人向遴選委員獻議

【本報訊】華人足球聯會的遴選小組，今天下午五時卅分假座英京酒家五樓開會，選拔十八位赴星洲作港馬華人埠際賽之港華球員。

因有南華遠征澳洲，帶去了一班好手，這對於港華球員的選拔，當然有困難，尤其是前鋒人材頗感缺乏。不過，如果遴選委員們認眞選拔，不玩弄「分贓」手法，還可以選出一個頗爲理想的陣容，出師報聘，仍然「有得打」。

有內行人排出一個較爲理想的正選陣容，可供遴選委員們作參考：

侯澄滔　李國泰　羅大輝　何應芬　楊偉韜
鄧文治　劉添　陳輝洪
吳祺祥　衛佛儉　侯樹生

遴選諸公傷腦筋

▲足聯今天遴選（和和盃）球員，香港的「五星上將」多隨南華遠征，剩下來的好手不多，有人說：「羅底橙貨色，遴選特別困難。」

▲昨晚華裁會特別會議席上，有人提出凡未經考試及格的會員，不得派出擔任球證或旁證。他以醫生作比：「未畢業的醫生如果以人來作練習，就等於以人命來作試驗；球證亦然，恐怕誤人賽事。」

▲日前足聯會議時，遴選委員會主席有五人被提名競選，葉九皋被提名後就向主席要求將他除名，表示放棄。翁國裕搖正油喉笑說：「葉先生客氣，可惜主席冇呢個欄嚼。」結果却是葉當選。

雜碎舖

菲藍球隊來去忙

▲菲律賓商餘男子籃球隊，在港作賽完竣，該隊球員因商務關係，決定今日乘機返菲。

籃聯主席競選烈

▲繼綠春、飛燕、商餘、閃電等隊蒞港後，菲律賓又有黑白男子籃球隊來港，它將於本月十九日抵達。據悉：賽程俟客隊到港後，才由籃聯比賽小組負責編排。

▲港九籃球聯會原定於前晚召開第二次同人大會，臨時又告改期。近來因外隊紛紛來港，對財政上有了很大的補助，將可彌補去年的赤字，這對於改選工作多少，有些影響。

▲在籃聯改選前，誰是下屆主席，目前還未露端倪。據悉：現任主席陳劍科最近又有蟬聯之意，但他任內表現並不很好，部份執委對他不大滿意；南華會籃球部主任潘永定亦有爭逐之意，究竟鹿死誰手，到時才能分曉。前夜同人大會「流會」，據說是因爲人事還有點糾纏不清的關係。

▲排聯會定廿九日改選，現任主席李杏林有退休之說，下屆主席傳以鄺光榮呼聲至高。

華裁同人大會
定廿三日召開

【本報訊】華人足球裁判會於昨晚八時在英京召開特別會議，討論準備改選工作。首先通過修章小組經修改過的章程，其次就定期本月廿三日六時半在英京酒家召開週年同人大會，選舉下屆職員。至於廿三日有高、初級足球聯賽兩場舉行，因不便派出球證，致函足聯會將該兩場球賽改期。

東方戰南華
乙組水球賽

【本報訊】公開乙組水球聯賽今日有三場舉行，其中東方對南華一役，是值得注意的一幕，秩序如下：下午五時，陸軍北對空軍（石崗），球證獲架；下午六時，東方對南華（東方泳場），球證泰爾；下午五時，陸軍南對海軍（陸軍泳池），球證胡祖堅。

團體網球賽
文員勝九木

【本報訊】公開團體網球賽，昨日爲男子乙組賽期，原定有六場賽事上演，但各草地網球場因雨後不良於作賽，故僅得一場在九龍舉行，華人文員會以五比四力挫九龍木球會。

空軍單車邀請賽
南華獲兩項冠軍
第二次比賽十九日舉行

【本報訊】香港空軍體育會舉辦單車比賽，並分別邀請各友會前往參加，南華會亦派出好手前往作賽，上週第一次比賽，個人及隊際均獲首席，第二次比賽經決定本月十九日上午十時半在元朗舉行，第二次爲廿五哩之時間測驗賽，參加各單位，預料將比第一次更熱鬧，到時南華會亦將派出好手前往參加。

第一次單車賽爲十哩時間測驗賽，爲此比賽場面較爲緊張，決定作時間賽，但因南華會首次參加，無法決定應該讓多少時間，後經考慮，決定予以五分鐘時間之讓賽。南華會選手技術甚佳，故能輕易取得勝利，而此次之單車比賽，因讓分關係，致其中成績最佳者如鍾士、碧治均因讓出時間太多而致落選。在參加比賽的廿三名好手中，有一西人名巴烈特，他所駕的單車，因「爆呔」不能終全程。全部成績（個人比賽）㊀歐忠盛（南華），正確時間廿六分四十一秒，讓分時間廿三分四十一秒；㊁麥士維路（空軍），正確時間廿七分六秒，讓分時間廿四分六秒；㊂奇勳（空軍），正確時間廿七分卅六秒，讓分時間廿四分卅六秒；㊃紐頓（空軍），正確時間廿八分十二秒，讓分時間廿四分卅二秒；㊄史梯路（陸軍），正確時間廿八分五十七秒，讓分時間廿四分五十七秒。（隊際比賽）㊀南華會（歐忠盛、吳啓文、林康），一小時十四分廿四秒；㊁空軍單車會（麥士維、德架、屈利），一小時十四分卅四秒；㊂空軍外勳隊（奇勳、紐頓、蘇渣士），一小時十四分五十一秒。

華人足球聯賽積分表

高級組

隊名	賽	勝	和	負	得球	失球	分
星島	四	二	一	一	八	三	五
傑志	三	二	○	一	九	四	四
光華	四	一	二	一	五	五	四
中健	三	一	一	一	五	五	三
東方	三	一	一	一	三	七	三
南華	一	一	○	○	五	○	二
中華	四	一	○	三	八	一八	二
巴士	二	○	一	一	三	四	一

初級組

隊名	賽	勝	和	負	得球	失球	分
紋營	三	三	○	○	八	○	六
工商	三	三	○	○	九	四	六
深市	三	二	○	一	三	一	四
同福	二	一	○	一	二	一	二
珠江	三	一	○	二	七	八	二
電車	三	一	○	二	三	六	二
黑灰	二	○	○	二	一	六	○
愉園	三	○	○	三	二	六	○

掃桿埔大運動場
全部工程已完竣

【本報訊】在掃桿埔公衆球場地方建築的大足球場的全部工程，已於星期一告完竣。該足球場除可比賽足球外，並有田徑賽用的地方，此項建築適合大運動場的標準。現初步共建有座位三萬，於需要時可增至六萬五千。此項大工程由一九五三年七月開始，現比預期完成爲較早，據說星期一已由建築商點交工程。今後香港足球場除南華及香港

在成長中的籃球員
（二十）馬輝

順聯是一支年輕的隊伍，凡是年輕的隊伍，都不免流於急躁，容易沉不住氣。但是順聯却無此弊，無論勝負，始終能沉着應戰，不躁不急，不慌不亂，這個優點，在很大的程度上要歸功於馬輝。他的穩練，能起穩定戰局的作用。在隊友急躁的時候，他能導致他們心平氣和；在平反敗局及被迫平後再度領前之時，他的作用極大，已能起帶頭作用。

他是順聯的舊將，由乙組直到甲組。他所受到的訓練，非常結實，基本動作够，轉身快，出手靈活。他是任衛的，掠籃下球的時間和位置，極爲正確；再加上彈力不錯，籃下球可有百分之九十以上的把握。他與鄧金富一雙後衛，合作至佳，有「珠聯璧合」之妙。單手中距離遠射，命中率相當高。由於其頭腦冷靜，常能在極緊張的局面下取分，控制局勢，同時他也是輸送供應的中樞和保持控球權的基地，因而成爲全隊的支柱。

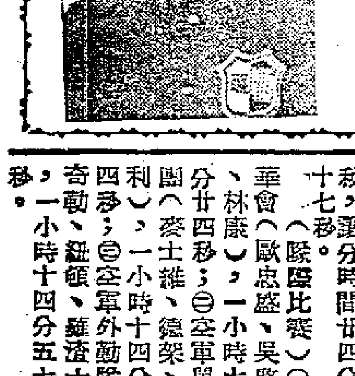

・馬　輝・

論他的技術，目前已够水準，他需要的是再加充實，再加細心研討高級戰術，但他有一個唯一的缺點便是在籃下得球後，未能急速出手配合前鋒的快速攻勢。凡是優秀的守衛，知道本隊的前鋒速度高，故凡在搶到籃下球時，要第一步先抬頭看本隊的前鋒，如已衝上，即需急速長傳，使用快攻，以便使敵方回師不及，攻其無備。順聯的前鋒，速度很高，馬輝如能先抬頭看前鋒來配合其快攻，他將成爲一個更優秀的後衛。

新野
白蕉

上海事
靜安古寺
林　秀

靜安寺，是三國時代吳大帝孫權於赤烏十年創建的，到現在已有一千七百多年的歷史了。在這漫長的歲月中，這個江南古寺曾經歷了多次的變遷。最初它建在吳淞北岸，名重元寺；到唐代，一度改名永泰禪院。直到一〇〇八年（宋大中祥符元年），才改稱靜安寺。一二一六年（南宋嘉定九年）因爲寺址逼近江岸，在波濤衝激中，屋子有傾圮的危險，就由吳淞北岸遷到蘆浦旁的沸井浜來，這就是現在南京西路的地址。那時候這一帶還是上海城外的荒涼地區，風景很好，有所謂：赤烏碑、陳朝檜、鰕子潭、講經台、滬瀆壘、湧泉、蘆子渡、綠雲洞等靜安八景。元朝靜安寺的一位住持壽寧和尙曾爲靜安八景留下不少詩篇。到了清朝，因爲市區逐漸擴大，這些古蹟只剩湧泉一景了。

靜安寺遷建七百多年中，也傾圮過好幾次，修建過好幾次。一八六〇年，太平天國忠王李秀成率領十萬大軍進抵上海，以徐家匯天主堂爲司令部向上海市區進軍時，當時駐上海的英國軍隊就佔據在靜安寺中，與徐家匯的太平軍對陣。在這次戰役中，靜安寺又受到破壞。到了光緒六年（一八八〇），才由寺募款改建。第二年——一八八一年陰曆四月八日大殿落成，恰巧這一天是釋迦牟尼佛的誕辰，寺中趁東地舉行浴佛節，城鄉士女四處趕來進香，靜安寺中遊人如織，門前更是熱鬧非凡，這就是靜安寺廟會的開始。

靜安寺現有的大雄寶殿、天王殿、三聖殿，是從一八八四年到一九一九年間（光緒十年到民國八年）陸續增建起來的。當年靜安寺路初開闢時，是一條富有田園風味的純粹中國式的道路，路上有許多幽美的園亭，在春夏秋的黃昏裏，在這條路上散步的人很多。現在當然也找不到這些陳跡了。一九四五年，靜安寺東首的山門才建造起來，並在門前唯一的古蹟湧泉之畔，建造了印度阿育王式石幢一柱，柱頂上塑有四隻獅子和四個法輪。這是具有濃厚佛教色彩的雄偉莊嚴的裝飾。湧泉護欄邊上至今還留有書法家胡公壽題的：「天下第六泉」字樣。

在靜安寺內的古物中，令人注意的是大雄寶殿中還有九百多年前的古碑，雖然已經殘破，但隱約還可以辨認：「雲溪照回之閣」幾字，下款有「皇太子書」字樣。還有一座古鐘，也是明朝遺留下來的文化遺產。

解放以來，人民政府不僅保護寺廟，還撥了大宗款子把靜安寺修飾起來，並在大殿樓上建造了一個設備完美的「密壇」，供教徒們膜拜之用。

現在，寺中僧衆們不僅把全寺打掃得非常整潔，而且利用每一角空地培植了許多鮮花，使每一個走進靜安寺的人都有一種氣象清新的感覺。許多來到上海的國際嘉賓和兄弟民族代表們都要到靜安寺參觀，對人民政府切實貫徹保護宗教信仰自由的政策，無不加以讚揚。

廉江沉香
梁　王

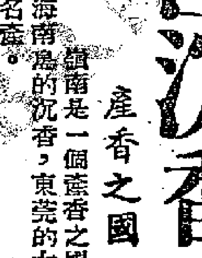

產香之國

嶺南是一個產香之國，各地均有香的出產，如海南島的沉香，東莞的女兒香，都是歷史上的地道名產。

嶺南沉香遠在晉時已有它的故事，晉時任廣州刺史的吳隱之，罷官北歸的時候，發現他的夫人行篋中有一塊沉香，認爲非居官應有之物，遂將該沉香投之江中，後投香處人們即名之爲沉香浦，又叫做投香浦，地在南海縣西北，石門附近。

沉香浦的傳說

此外海南島的臨高縣，也有一個沉香浦，該浦亦由沉香而得名。據說前在臨高之南，有一縣令投沉香於此，該香時隱時見，後有一縣令使人沒水取之，香長一丈多，大三、四尺，出水時波濤洶湧，聲若雷，久之復自沉沒。一丈多長的沉香，這是世界上最大的沉香了。

沉香很早以前，人們已視它爲名貴品物，自來由北方到嶺南做官的人，回北即多購買一些沉香以作餽遺親友的信物。

嶺南沉香，焚燒少許，即一室氛馥，一如蘇東坡所謂無一往之發烈，有無窮之氤氳的。它的香氣潤而清，無一般舶來沉香的燥烈，故比之南洋各地所產沉香爲佳。

用於醫藥

沉香在我國用之於醫藥上的已甚早，它的氛香的氣息，有安神定魄，鎮靜神經的功效，本草說它辛苦性溫，有補陽之功。且溫中不助火，行氣不傷氣，可治心腹疼痛，冷風麻痺，癰瘍邪惡等症。並說諸木皆浮，而沉香獨沉，故能下氣而墜痰涎，能降亦能升，可理諸氣。近人亦證實沉香爲止痛特效藥。

品有數種

沉香的名色很多，屈大均說有十五種，其最上者曰黃熟，有三品，曰角沉、黃沉、散木沉，此種沉香所謂木質既盡，心節獨存，精華凝固，久而有力，生則色如蠟，熟則重如金，不止水沉，在土亦沉，其價比之黃金還要貴數倍。這些是沉香中之上上品。次則爲結沉，又其次則半浮半沉的，又其次爲紅蒙花劑，此種香背而腹泥，又其次黃蒙花劑、血蒙花劑、新山花劑等，最下品則爲老山牙香與新山牙香，大塊剖開如馬牙，但嶺南沉香中其最下品，氣味亦清甜，別有醞藉，仍勝舶來。

沉香一向以海南島所產爲最多，亦以海南島所產爲最佳；但海南島之外，欽州各地山中，亦多出產。今年廉江縣亦大有發現，由廉江縣貿易公司，由中國醫藥公司委託，於今年四月中旬至五月上旬，已收購當地農民採獲的沉香四百五十多斤，這是嶺南沉香新發現的最大產量，十分珍貴。

老祖母學體操
・羅　意・

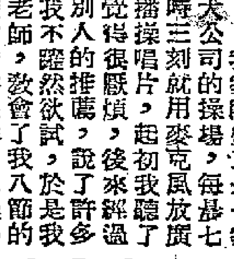

我家隔壁正是一家大公司的操場，每晨七時三刻就用麥克風放廣播操唱片，起初我聽了覺得很厭煩，後來經過別人的推薦，說了許多廣播操的益處，不由我不躍然欲試，於是我的大孩子就權且做了老師，教會了我八節的操法。我每晨隨着隔壁的廣播在洋台上操一回，開始兩天做完了體操，反覺得腿酸臂痛，但是經不住孩子的鼓勵，也就不好意思中途停頓，就此堅持下來。日久之後，果覺手腳輕健，精神也較飽滿，才相信早操真有道理；星期天隔壁不放唱片，反倒嗒然若失，非作一番活動不可。

以前我總認爲做體操只是青年學生們的事，現在才明白每個人都要鍛鍊，年老體弱的尤其必要。因此我就勸年邁的老祖母也來參加，她老人家倒認眞的學了起來，最初還舉手抬腿的姿勢都令人發笑，更不用說彎腰和跳躍等動作了。但她却不灰心，漸漸做得像樣起來，當然姿勢還遠够不上標準，忽似拜佛，却也收到效果，筋骨較前活絡得多，「虎骨木瓜酒」如今已不用再買了。

現在廣播操推行很廣，除了早操還有工間操，是在辦公時間內抽出幾分鐘放廣播體操唱片，大家在寫字檯旁「聞聲起操」，習之既久，不管年老年少，都顯得愈來愈有朝氣了。（自上海寄）

黃梅時節家家雨
・火　德・

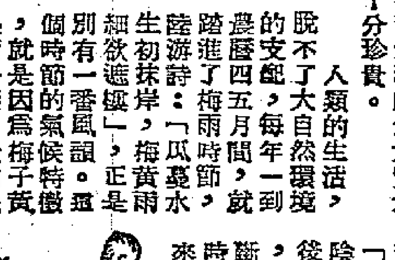

人類的生活，脫不了大自然環境的支配，每年一到農曆四五月間，就踏進了梅雨時節，陸游詩：「瓜蔓水生初抹岸，梅黃雨細欲遮樓」，正是別有一番風韻。這個時節的氣候特徵，就是因爲梅子黃熟而多雨，最初幾天是半陰晴的陣雨，接着就是「黃梅時節家家雨」，冲淡了磐熟的氣壓，以後就接通的下着一、二十天的雨，所以叫做梅雨。

考梅雨之說，首見於風土記：「夏至前芒種後爲黃梅雨」。又云：「五月有霖霪，號爲梅雨，沾衣皆敗，謂之送梅雨。」埤雅則云：「江湖兩浙四五月間，梅欲黃落，則水潤土溽，蒸鬱成雨，謂之梅雨。」足見所謂梅雨，是以梅子成熟爲其調，故吳俗有「梅子黃時雨」之諺。

再據明人陳繼儒五雜組說：「江南每歲三四月，苦霪雨不止而物徵，俗謂之梅雨。自徐淮而北，則春夏常旱，至六月之交，愁霖不止，物始徵焉，俗亦謂之梅雨」。蓋又可見梅雨現象，乃是自南而北，一路移動過去，時盛及於長江流域一帶，以及朝鮮南部，日本奧羽至九州，但在黃河以北，台灣和琉球，却並無梅雨的。大抵梅雨所以形成，起因於東南季候風，五月北進至長江流域與多季風相遇，兩種冷熱空氣流互相激盪而成。在梅雨期中，空氣非常潮濕，因東南吹來的季候風，每把東南的微菌帶到，同時因爲陰天多，而日光的直射少，尤其有利於微生物的繁殖發育，各種食用東西都容易發生霉點，傳染病更爲流行，因此又叫做霉季，俗曰黃梅天。

相傳，梅雨的來蹤去跡有個起訖，如四時纂要上有：「閩人以立夏後，逢庚日爲入梅，芒種後逢壬日爲出梅。」「另一說以爲：芒種後陰雨開始叫入梅，夏至後陰雨告終，驕陽如火，叫做出梅。蘇東坡詩：「三時已斷黃梅雨，萬里初來船棹風。」要是小暑之後仍有雨，叫倒黃梅。情因多雨至碍手脚，今俗稱做事不順日「倒霉」，殆本此。

我國江南習俗，多在梅雨時節，備齊缸甕收蓄雨水，以供烹茶之需，名曰「梅水」，說是其味獨甘。徐士宏吳中竹枝詞：「陰晴不定是黃梅，暑氣薰蒸潤綠苔；瓷甕競裝天雨水，烹茶時候客初來。」還有一首農歌：「做天難做梅雨天，蠶要溫和麥要寒；種菜哥兒要落雨，採桑娘子要晴乾。」儘管說，「黃梅時節家家雨」，却不盡是家家都喜雨吧！

在西樵山上兩日
黃　良

橫過碧雲村，鄉人引我經雲谷村、桑雲峯、蜘蛛峯，沿九曲溪而下，看香菌石（即覆志稱之借帽石），石大百數十圍，張如圓傘，一小石如柄支撑其下，四周邊緣作內卷舌形，恰如一傘，亦有一朵香菌，又像一頂竹笠（又名雀子笠），以其形似，或稱或笠或菌，隨人之意名之而已。該石適在九曲溪口，其形當係由於萬千年來溪水急流冲激蝕去其下所致。

由香菌石再下，訪雲岩寺（曉玉岩，又稱烏利岩）遺址（寺已於日閥侵略西樵時拆毀）。沿九曲溪而下，歷二、三里之遙，溪流曲折，奇石礎破，山巒谷靜，景至幽絕，惜以天久不雨，泉水枯竭，雲瀑無聲，爲美中不足耳！

西樵岩瀑，以玉岩、曉玉岩、白雲洞爲最奇觀，玉岩在山之東，我們此行，未到山之東部，未及遊覽，而此九曲溪至曉玉岩（雲岩寺）一段，泉石奇秀，峯青翠翠，倖頗極了！

雲岩寺西北一峯拔峭，即紫姑峯，東南則爲聯腦峯，騰雲峯，南望平疇一片村落結聚處即爲大同堡（鄉），更南些望過白漱如帶的西海，已是高明、鶴山縣界了。

在雲岩寺勾留時間甚暫，即折而西北，從蜘蛛峯西麓，爬登水壺峯，遊九龍岩，吊湛甘泉寓墓，訪甘泉講學遺跡，寓墓與講學壇相隔一溪，所去約十丈，九龍岩與講學壇相去亦相若，此岩又名九曜岩，其中巖霞相通，頗爲奇險，鄉人由巖下之一洞，躍身上爬，從上一洞而出，輕捷如猿，亦殊奇趣。

遊九龍岩後，初擬再往寺邊村，看浸佛塘品霞潞，後據鄉人言塘已淤塞成田，且離時已晚，遂告罷。乃邁大科峯（西樵七十二峯之主峯）腰，下大科村，上大仙峯，跨石排村頂（嚮導鄉人石排村人，付與工資後，亦在此告別）由鄉人在官山早茶稍進早點後，即趁官山往瀾石電船，八時許電船在官山開出，越樵北水閘（爲當地解放後一大水利工程），徐徐而東，因水淺，電船將在吉利候水，有二、三小時的耽擱，我們乃變更行程，於半途之牛蛤乘艇上岸，步行至石灣，搭汽車過佛山，趁五時許最後一班佛山開廣州火車返抵廣州。

兩日的遊程，至是告畢。

西樵山、雲、峯、泉、石均勝，返到廣州後，我們大家都感到這兩日行程，十分的滿意。（四、完）

木偶戲和皮影戲
・泗　爾・

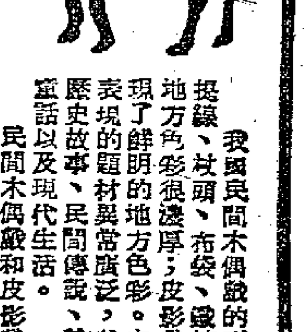

我國民間木偶戲的形式有提線、杖頭、布袋、鐵枝等，地方色彩很濃厚；皮影戲也表現了鮮明的地方色彩。它們所表現的題材異常廣泛，其中有歷史故事、民間傳說、神話、童話以及現代生活。

民間木偶戲和皮影戲，由於和地方戲互相影響交流的結果，有好多劇目是和地方戲相類似的。在一些民間木偶、皮影戲的班社中，絕大部分的劇目是「戲齣」，在一些農村以及偏僻的山區，民間劇團所不常到的地方，這些木偶戲和皮影戲就滿足了觀衆對了解歷史傳說故事的渴望。

但是在木偶戲皮影戲中的「戲齣」，儘管在內容上和地方戲相似，但民間藝人爲了使木偶戲皮影戲能夠發揮其特點及優點，在表現形式上又有所創造，這些創造不僅表現在劇本上，也表現在木偶戲皮影戲的操縱者的技巧上，在造型藝術以至於音樂、歌唱方面。

例如，閩西提線木偶戲「大名府」，故事是梁山好漢化裝混入大名府，搶救了盧俊義。它只是梁山好漢進城的一折，按地方戲說來，這種情節頂多不過是個短短的「過場戲」，而在提線木偶戲中，却使這一折集中地表現出木偶的「特技」：顧大嫂化裝成一個耍葫蘆賣藝的，木偶人巧妙地把葫蘆頂在頭上，落於足尖，表現出眞人難以摹擬的技巧；時遷扮成一個弄蛇的乞丐，守關人盤問他時，他驀然放出一條蛇將來人嚇退，接着他表演了蛇盤柱和兩蛇互盤等遊戲。提線木偶戲中能表現蛇這種柔軟體形的動物是很不容易的，尤其是表演人弄蛇及兩蛇互相盤繞的動作，需要極爲熟練的技巧。

除了上述「大名府」中時遷弄蛇等動作外，像福建鐵枝木偶戲「花目芳叢器」中也有動人的特技：操縱者能使木偶頭上頂一套小碗，並在上面放上一支燃亮的小蠟燭，此外還能使木偶表演耍小碗盤子、口中吐紙條等動作，和老練的專門雜技演員所表演的一樣靈巧、熟練，甚至要更神奇一些。又如福建皮影戲「快活林」中武松把蔣門神的老婆擲進水缸的場面，也是一般舞台上的演員所做不到的；而在皮影戲中這種表演更使得情節生動，更具體地表達了原作的情節，也更能形象地表現說唱的內容。

至於一般舞台上所不能表現的場面如騎馬、划船、動物形象、駕雲騰空、形態的變化等，在木偶戲中却能運用自如。在閩南布袋木偶戲「哪吒鬧海」中出現了許多蚌、龜、蝦、魚等水族的形象，飄飄游游，栩栩如生；最後龍王和哪吒大戰，龍王大敗後變爲龍形逃走了，那一霎間的變化非常迅速，幾乎和電影中出現的特技相似。再如皮影戲「水漫金山」中洪水泛濫的場面，皮影戲操縱者巧妙地運用影象和燈光效果，表現出洪水逐漸上漲的情景，使人感覺非常眞實。

湖南新型皮影戲「兩朋友」，內容是一個童話故事，說明猴和狗熊如何發揮自己的長處而互相幫助。先是猴和狗熊在一起玩時給狗熊搖擺，後來猴子爬到樹上去掛鐘，結果樹枝折斷了，猴子反而被壓在鐘底下，狗熊於是用笨重有力的身體將鐘推開。牠們兩個這樣成了好朋友。由於形象和動作的逼眞，演出收到很好的效果。

木偶戲不僅能夠表現出色的特技，而且能夠深刻細緻地刻劃人物的思想感情。例如，陝西省郃陽的提線木偶「打金枝」，只表演公主向唐王及皇后哭訴一場，公主把椅子搬過來搬過去地坐在地父王和母后身邊哭訴，時而捶胸，時而掩面號啕，時而又撒嬌撒癡。在木偶戲中，這位公主比一般地方戲舞台上的公主發辣一些，然而它突出表現了這位自幼嬌生慣養的貴族小姐的性格，給人以深刻的印象。再如福建布袋木偶戲「蔣幹盜書」中的一些人物，演員只用幾個手指表演，那五寸多大的小木偶便賦有生氣。蔣幹過江見到周瑜以後，他感到侷促不安了，頭子微向後縮，不時地左顧右盼；盜書時躡足而行，一步一回頭，十足表現了鬼頭鬼腦的神氣；等到聽見周瑜在帳中大發囈語，他又驀然一驚，跌坐在地，然後輕手輕脚，戰顫顫地站了起來……。這些動作，鮮明而又細緻地刻劃出蔣幹這個小人物身在敵軍之內，偉充「故友」去盜竊軍情時的複雜心情。

祖國科學光芒萬丈

記中國科學院學部成立大會

金鳳

【北京通訊】在中國科學院學部成立大會的大廳中，聚集着幾百位來自全國各地、各科學研究機關、各產業部門、各工廠、各學校的科學家。這裏有來自物理研究所的物理學家錢三强、趙忠堯，來自植物研究所的老植物學家錢崇澍，來自冶金陶瓷研究所的冶金學家周仁，來自有機化學研究所的抗生素研究專家汪猷，數學家陳建功和蘇步青來自大學的講壇，優良的小麥品種碧螞一號的培育者趙洪璋來自肥美的關中平原，婦產科專家林巧稚和外科專家黃家駟來自醫院，工程師邵象華來自新中國最大的鋼鐵基地鞍山，歷史、語言學家鮑爾漢是從新疆來的，力學家周培源剛從莫斯科參加了莫斯科大學二百周年校慶紀念會趕回來。歷史學家陳伯達、范文瀾，哲學家楊獻珍、胡繩，文學家茅盾和周揚也來到會場……優秀的科學家從四面八方聚集攏來，這在中國的科學界是空前的。

在老一輩的科學家之間，也坐着年輕一代的科學工作者。他們是被邀請列席這個會議的。二十七歲的張存浩是一九五〇年到中國科學院石油研究所工作的。幾年來，在老一代的科學家的指導和幫助之下，他已經能夠獨立從事一個科學問題的研究。在這次大會上宣讀的許多篇學術論文，都是老一輩的科學家和年輕的科學工作者合作研究的成果。在攀登科學高峯的艱辛的道路上，年老的同年輕的科學家們在互相扶持着前進。

老史學家 慨嘆當年

科學界的團結和合作，在全國解放以前是不能設想的。長鬚拂拂的歷史學家陳垣老先生在大會上充滿感慨地敍述：「我是一個研究歷史的人，今年七十多歲了。以往七十年的漫長歲月都是在舊社會，所作的研究工作都是在困苦艱難的情況下過來的。

「那時候，沒有正確的領導，讀書研究，沒有明確的方向，只憑自己的興趣，作埋頭的鑽研。解放前大多數科學研究工作者都是『單幹戶』，各人搞各人的，談不到什麽集體。彼此之間很少有聯系，更難得有合作。結果常常是『所學非所用』，『所用非所學』，『爲學術而學術』，『脫離實際』。對國家和人民不可能有多少貢獻。而且反動統治者根本不重視科學。就是我們有一些創造和發明，也得不到應用和推廣。

「幾十年就這樣過去了！」陳垣老先生慨嘆着。

「中國起了翻天覆地的變化，」他的聲音提高起來，「我們有了自己的政府，我們可以按照人民的迫切需要、國家當前的任務來從事科學研究工作了。我們科學家受到黨和政府、受到毛主席的無微不至的照顧和關懷。我們在政治上有了地位，我們的學術研究工作有了保障，得到人民充分的支持和重視。」

科學家們 珍視成果 珍視團結

是的，新中國的人民懂得充分珍視每一種科學成果，也懂得珍視科學家們今天的大團結。陳毅副總理在大會開幕時要求科學界組織起來，更有計劃地進行工作，他認爲這對發展我國國民經濟建設有重大意義。這代表了我國人民對科學家的共同要求和估價。科學家們可以源源不絕地從人民那兒汲取力量，並且取得各方面的支援。

支援的手還來自遙遠的莫斯科和華沙。最近來中國訪問的蘇聯科學院代表團團長、蘇聯科學院副院長巴爾金院士在大會上向中國科學家們說：

「請中國科學家們——我們的朋友相信，蘇聯科學家隨時準備向中國科學家們貢獻出自己的經驗。我們願意永遠和中國科學家們共同享受科學工作的成果。」

訪問中國的波蘭科學院副院長維日比茨基院士熱情地祝賀大會的成就。他說：「我們是由共同的理想——爲人民創造美好的未來、建設社會主義事業的理想團結在一起的。」

是的，在九萬萬人口的遼闊的土地上，科學家們打破了國家的界限，爲實現共同的偉大理想——建設社會主義和共產主義而親密地結成一體。

四個學部 同時成立

當中國科學院郭沫若院長隆重地宣佈了中國科學院的物理學數學化學部、生物學地學部、技術科學部、哲學社會科學部正式成立的時候，整個會場上響起了熱烈的掌聲。四個學部的成立，是中國科學院加強學術領導的一項具體措施，是我國科學事業發展中的一件大事。它標誌着我國科學事業發展中的一個新階段的開始，同時也爲中國科學院進一步建立院士制度更好地準備了條件。

多少年來，中國的土地上，科學研究工作，由於封建勢力和帝國主義的壓制和摧殘，沒有得到發展。但從新中國成立以來，黨和政府就給予科學研究事業極大的關懷和支持。許多新的科學研究機構建立起來了，舊時代遺留下來的一些舊的科學研究機構得到了充實和調整。一九五〇年中國科學院研究機構還只有十七個，現在增加到四十一個了。政府各部門所屬的研究單位，也已經有了約六十多個。這些研究單位在解放後幾年中所進行的研究工作也有了不少的收穫。全國高等學校專任教師三萬八千多人，他們也是科學研究工作的一支大軍。現在，「二百三十三位學部委員，中國優秀的科學家，要更有組織地參加中國科學事業的領導工作了。」郭沫若與當地在學部成立大會上這樣說。

這些新中國優秀的科學家，他們在學術研究上或科學組織工作上，都曾作出不少的貢獻。他們有的是中國科學院和其他重要科學研究機構的領導人員和有特殊成就的高級研究人員，有的是高等學校的著名教授，有的是生產部門的主要工程師和高級技術幹部。今天他們都團結在中國科學院各學部裏來了。

中國科學院學部成立大會會場一角

重點工作 項目列出

這次會議着重討論了我國第一個五年計劃期間中國科學院的工作綱要和改進中國科學院工作以推動全國科學事業的問題。會議認爲，大體說來，今後中國科學院主要的應該是研究基本的科學理論和解決對於國民經濟具有重要意義的關鍵性的科學問題，生產部門的科學研究機構主要的應當解決生產中的實際技術問題，高等學校的研究部門可根據具體條件研究基礎的科學理論或實際生產中的科學問題。根據國家建設和科學研究的力量，在第一個五年計劃期間，準備以下列研究項目作爲科學院的重點工作：原子能和平利用的研究；配合新鋼鐵基地的建設的研究；石油的研究；配合流域規劃和開發的調查研究；地震的研究；華南熱帶植物資源的調查研究；中國自然區劃和經濟區劃的研究；抗生素的研究；我國過渡時期國家建設中的各種基本理論問題的研究；我國近代、現代史和近代、現代思想史的研究。這些重點工作大部分已經在進行當中。

科學家們對培養新生力量、建立學位制度、院士制度和學術獎勵制度，以及加強國際間的科學合作，開展學術研究工作的討論和批判等問題，都進行了研究和討論，並且提出了不少珍貴的意見。

三十九篇 學術論文

會議上，科學家們宣讀了三十九篇科學研究論文。從這些論文中可以看到幾年來科學家們在各門科學領域中所作的努力和貢獻。科學家們對於這些論文進行了自由討論，這進一步樹立了學術研究的新風氣。

中國科學院的學部成立了。從此，二百三十多位具有豐富的專門知識的中國優秀的科學家，站到中國科學事業領導工作的崗位上來了。這就使得中國科學院有可能對全國科學工作更有組織、更有計劃地加強學術領導。正如周恩來總理在大會上親切地向着二百三十三位學部委員指示的，他們將聯系着成千上萬的研究室、工廠、學校、農村中的科學工作者，推動整個的科學研究工作。他們將在建設新中國、建設社會主義的偉大事業中，以自己的智慧和勞動來回答六萬萬人民的期望。

上海的工房託兒站

【上海通訊】上海的工房託兒站是一種羣衆性的簡便託兒組織，多附設於工人和職員的集體宿舍裏。從一九五二年到現在，全市已成立工房託兒站二十五所，屬於紡織工人的有十四所，其餘屬於海員、鐵路、財貿和輕工業等方面。

工房託兒站的開辦經費多由工會和行政負擔，主要還是依靠羣衆自辦自管。從事託兒站工作的人員，絕大多數是職工家屬和里弄積極分子。如國棉十廠工房託兒站站長劉亞琴和保育員們一道利用廢物爲孩子們做了小火車、小飛機、小卡車等數十種玩具，又想辦法實行「三班交叉制」，把原來只能收託六十個孩子的名額，擴充到一百零八名。國棉十二廠工房託兒站的工作人員李萍等，爲了照顧媽媽生產工作的便利，星期日都常不休息，有的還到廠門口和家裏接送孩子。

工房託兒站主要爲女工服務，讓媽媽們能安心生產，提高工作質量。例如國棉十九廠細紗間女工朱秀英，原來因爲孩子吵鬧，睡眠不好，每天總要出白花十到十一兩。自從孩子送進託兒站後，白花顯著減少，每天只有五兩左右。又如國棉十二廠筒子間女工湯大妹，家裏有五個孩子，因爲人手少，孩子經常到馬路上去闖禍，使得她生產時不能安心，一放工就趕回家，什麽活動也不參加。自從兩個孩子送進託兒站後，完全改變了過去的情況，並積極地工作。

漳州兒童好手藝

林長順

【漳州通訊】福建漳州市最近舉行了少年兒童科學技術與美術工藝品展覽會，參觀的人們，都稱讚少年兒童好手藝。

在展覽會裏，我們可以看到女孩子們一針一線，精心做成的刺繡、勾線織、抽絲花、織羊毛等作品，花樣很多。解放小學女學生莊潔白一個人就織了十七種勾線織圖案；漳州市第一小學學生林佩芳在一個枕頭套上繡上了「我們需要和平」，表達了全市小學生的心意。少年兒童的剪貼、剪紙、織紙、染紙、噴霧等等，圖案也美麗可愛。漳州市第一小學學生陳德源的噴霧圖案「羅盤門兒童」，說明了集體力量的偉大。

這裏還有很多玩具，木製汽車，馬蹄紙做的坦克，脫胎花瓶，棕櫚織成的西紅柿，麥稈織成的雞……等等。漳州市第五小學學生吳國安巧妙地用彩魚骨換成三隻振翼的鷺鷥；仁德小學沈長城同學用蝴蝶、春花、木通等中藥湊成一羣猴子在深林裏快樂玩耍的形象。

有些學生是藝人子弟，就把家傳的手藝搬到展覽會上來了。草花老藝人劉耀庭的孫子、仁德小學學生丘建忠在祖父的指導下，用通草做成了一盆清秀的水仙花。泥塑藝人洪扁的女兒、崇術小學學生洪美德用泥土塑成兩個（男女各一）掛着紅領巾的小學生。漳州市第五小學九歲女學生楊素卿做了一對有和平鴿、蟬子、葡萄、桃子等裝成的絨花，很精緻。

在第四個展覽室內，陳列着各校學生親手做的鋤頭、犁、水車、竹簍、竹籃、竹筐、鷄籠、竹葉笠、紡紗機等，還有水力舂米機，水一從竹筒內沖下來，就轉動了旋轉板，舂米機就自動一上一下地舂米了。

孩子們的科學技術作品也不少，有石膏細菌模型、心臟模型、有潛望鏡、風向針、顯微鏡、起重機、蒸汽機、自來水塔、濾水器、電動機、電報機……等等。蓬島小學女學生吳寶聰了加強對敵鬥爭的宣傳以後，利用雞熟水流帶，內裝一個玻璃瓶，做成了一架滅火器，翻倒從裏面所裝藥液產生許多泡沫，噴射出來，可以滅火。

從毛邦初之子調差談到蔣幫空軍內幕

陸強國

毛昭宇的「英雄夢」破滅

毛昭宇這個名字，在台灣空軍中曾經是轟動一時的。

一九四八年寧夏解放時，毛昭宇從寧夏跑到台灣以後就出了名。當時蔣介石爲了鼓舞他逃台的那種不可收拾的「士氣」，曾大大的誇耀與吹噓了毛昭宇的功勞，在論功行賞方面確實下了很大的本錢，首先給他掛上了一個誘惑力很強的賣命牌子，稱他爲「英雄」「老虎」，然後又把毛昭宇飛行的那架運輸機（C四七—三〇三號）改爲「忠勇號」。接着又讓台北市政府和空軍大隊先後召開了很像樣的歡迎大會。蔣介石揚言是爲「英雄」接風，又演戲，又上廣播電台廣播，鬧的轟轟烈烈，於是，毛昭宇的事蹟很快就在空軍內部傳開了。

看來，毛昭宇被台灣當局抬捧的算是夠高了。可是好景並不算長，隨着空軍內部人事上的變遷，毛昭宇的「英雄夢」像閃電一樣，很快也就破滅了。

自從他的父親台灣「空軍副總司令」毛邦初被關了監獄，毛昭宇也就失去了靠山，隨之而來的就是被調了差。由於失去「信任」，毛昭宇被「空軍總司令部」調到了桃園空軍機勤大隊，到「林克」機組去當教官。誰都知道「林克」機是一種什麽性能的飛機；它只能活動在地下，不能在天空飛行。因此，這種落魄生活，不能不使當年的「英雄」有更多的感觸。

另一羣嘗過苦頭的空軍

一朝天子一朝臣，並不完全是古來事，在台灣也是這樣。像一九五四年起義的葉剛、黃鐵駿，還有和黃鐵駿同期仍在台灣的抗炸員張鳳清，都嘗過人事方面的苦頭。二十大隊的飛行員徐汝金，現在仍然天天受着折磨。

葉剛因爲和部隊長、和教官關係搞得不好，和「政工人員」鬧不來，因此，被逐派到金門、馬祖前哨，他覺得自己犯不上去多冒風險，爲個人前途打算，才駕機飛回祖國，誰都知道他是被擠跑了的。

黃鐵駿和葉剛的處境稍有不同。過去，黃是被台灣空軍看得起的人物，受過抬舉，走過紅運。就因爲有一次副中隊長戴蓉忠在飛行後，黃沒看他的眼色行事，講了戴的壞話，說他飛行降落時沒按規定。戴是喜歡戴高帽子的人，事情雖然不大，但卻傷害了他的尊嚴。從此以後，黃的處境就成了逆水行舟，上邊處處給他爲難，時時想暗算他。黃覺得在空軍站不住腳，覺得在台灣那個地方待下去，說不定那天會有大禍臨頭的危險。他看穿了蔣介石內部的黑暗，爲了尋求眞理，他才走上了光明的道路。同樣他也是被擠跑的。

至於抗炸員張鳳清的調差，更有說不出的委屈。平時他對副中隊長戴蓉忠是很恭敬的，從他幹抗炸員以來，工作上向來是一帆風順。戴爲了個人的私利，有一次派張鳳清去盜竊「公家」的打氣機（器材），但事情不好，張被台中刑警隊抓住犯了案，張無可奈何，爲了解除扣押，只好照實說了出來，並請求戴蓉忠出名作保。戴接到通知後，非但不肯出保，反而給對方加上一個污蔑長官的罪名，把臉一翻，一口咬定張是盜竊公物的罪犯，並說官方如何處理，這事與他無關，把事情的責任推了個一乾二淨。張鳳清明知道戴蓉忠說話頂用，雖然後來他被擔任「國大代表」的一個同鄉保了出來，但最後仍是被調了差。

這在台灣並非奇事

二十大隊六中隊飛行員徐汝金，因爲副中隊長李政功看他不順眼，因此飛日本，飛菲律賓這一類在大家看來的好差使，總輪不到他，到祖國大陸來偵察這類危險任務則不斷派到他頭上。徐汝金是下級，命令下來只好執行，有苦也只好悶在心裏。這種人事上的折磨，幾乎使他在今年三月十五日的一次任務中喪了命。

這樣不公平不合理的事，在空軍各個大隊都是有的，台灣的空軍人員們只要閉起眼睛想一想，就可以找出一堆事例來。當然這些事發生在蔣介石統治下的台灣是不足爲奇的，這是蔣介石的歷史傳統，蔣介石向來就是靠排除異己，製造派系矛盾的手段來維持他的統治的。上行下效，鬧來鬧去到最後受苦遭殃的還是那些既無權勢，又無靠山的廣大官兵！毛昭宇的調差事件，再一次告訴人們：給蔣介石幹事，是沒有任何保障的。

閩南僑匯解送得好

——僑鄉流傳着許多動人故事

王延甚

【泉州通訊】閩南僑鄉流傳着許多動人的故事。故事稱揚了僑匯解送員優良的服務精神。

在一九五二年七月間，泉州僑匯業解送員黃格春到石獅大埔鄉送王林母親的一筆僑匯，王老太太看見他大熱天氣裏送僑匯到家，心中過意不去，順手就拿了一萬元人民幣（舊幣），要給他在路上買茶喝。黃格春一再解釋「茶水費自己帶足，新社會中解送員爲僑胞服務，不受報酬」。但王老太太堅持說：「是我自願的呀！你不收是看不起人。」一定要黃格春把錢收下，黃格春既怕老太太生氣，又恐就擱時間，只得將款收下，回到泉州買了一張一萬元（舊幣）的銀行有獎儲蓄券，寄還給王老太太。

像這樣的故事，在僑鄉中流傳的不止一個。僑匯解送員們現在都明確了僑匯是僑眷迫切需要的生活來源，送僑匯是自己光榮的職責，必須認眞負責的，做到「一筆僑匯，一筆送到家」，件件有交代。對於許多住址不明或地址寫錯沒法投遞的「死批」，解送員總是十分負責的「救活」。今年二月間海外寄來一張「泉州呂宋街蔡耳」的「僑批」，解送員可眞爲難了，泉州那裏有一條「呂宋街」呢？但解送員並不因困難低頭，幾個人共同研究，想到泉州中山北路有一間成衣店，招牌就是「小呂宋」，也許是在那裏吧！他根據這一點去到「小呂宋」成衣店反覆耐心的查詢，終於找到了蔡耳老太太，把「僑批」交給了她。

僑匯解送員們的熱情，常常使收到僑匯的僑眷們深深感動。因此，他們十分關心附近僑眷的情況，一有僑眷的信件中斷，他們都很熟悉地的海外親人聯系。通過他們代寫的信，或請「曉得」的僑眷海外親友找到聯系。現在泉州南門外塔塔鄉蔡豐先生，和他的位僑眷與海外的兒子中斷聯系六年多，已幫助六十幾位僑眷與海外親人恢復聯系了。

魍魎世界

張恨水

第十三章　洗澡

不到半小時，二奶奶竟是來了，她在外面客廳裏，先笑道：「賈先生，要你久等了。那張帳單子，我已看到，我很滿意，賺了錢，請你吃西餐。」西門太太聽了，心想這又是生意經，老在這裏聽着，二奶奶會疑心有意偷聽消息，便隔着門簾子叫了一聲二奶奶。

她應聲進來了，笑道：「又是主人比客起得遲。」西門太太道：「我早就要回去了，因爲主人翁沒有起來，我不便走。」二奶奶手指上正夾了一枝紙煙，她啣在嘴角裏吸了一口，噴出煙來，眉飛色舞的笑道：「今天中午我請青萍小姐吃飯，你應當作陪客。」西門太太道：「我也叨擾得太多了，不能再打攪。」二奶奶笑道：「我說了是請你作陪客，這回你不必領我的情，二來呢，我今天很高興，一回到重慶來，我就作了一筆賺錢的生意。雖然賺的不多，一頓飯，反正也吃不完。」

西門太太見她很興奮，料着她不把這喜事瞞人，便笑道：「你在家裏作太太，會作買賣賺了錢？」二奶奶又把紙煙放在嘴裏吸了一口，笑道：「五爺幾個朋友，從前兩日起在市面上收紙煙，他們是幾百萬的幹。昨天早上不有兩個人來會我嗎？他們因爲沒有作上大數目的生意，小數目又懶得幹，而且還不願意看着那一部分人發財，便商得了我的同意，借了一點小面子，請他們代收三十萬元的貨，支票是我昨日開出去的，貨由他們算。這批收紙煙的人竟要了我一竹槓，照前日收貨的價目讓了我三十萬元的貨，這已是佔了不少便宜了。誰知今天早上的煙市，一漲就漲個小二成，三十萬元的資本我已賺了五、六萬了。外面這位賈先生，就是代我跑路的，他來告訴我，他們還在市面上收貨，煙價只會漲不會跌，預料這一星期之內我可以賺十萬元。我是鬧着好玩的，不想眞會賺錢。」說着笑嘻嘻的抬了兩下肩膀。

西門太太道：「眞是難者不會，會者不難。昨天來的兩位先生，頗有本領。」二奶奶笑道：「你說的是，昨天來的那兩個人嗎？這二三十萬的小玩意，他們根本不放在眼裏，大賭一場，也許就可以贏這麽些個錢，自然也可以輸這麽些個錢，不過有一位是五爺的幫手，他自己並沒有錢，他昨天已到內地去了，又是一趟大做。」

二奶奶說得高興了，一口氣說了許多，她見亞男手裏捧了報不看，睜了眼向自己注視着，她這才省悟過來，這是一位談婦女運動的小姐，怎好在她面前大談其作投機生意，臉上微微泛起了紅暈，立刻把話鋒轉了，向西門太太道：「不管怎麽樣，你總得吃了午飯再走。青萍小姐是你介紹給我的，到了我正式請她吃飯，你倒不在座，這是那裏話，新人進了房，媒人抛過牆了。」西門太太笑道：「你可是交朋友，不是娶新太太。」二奶奶笑道：「假若我是個男子，無論有多大犧牲，我也要和她結婚。」亞男站起來把嘴向外努了一努，低聲道：「外面還有生客。」二奶奶笑着，伸了一伸舌頭。（一六一）

人海微瀾

生哀死榮

魯夏

是外祖父的週年忌，很熱鬧。我們外祖父去年逝世時，大家都叫他做「笑喪」；這名詞不知別的地方有沒有，廣東是有的。「笑喪」是之意義，是說「値得歡喜的喪事」。「笑喪」是不容易有的，死去的得稱爲「福壽全歸」之人，才會「値得歡喜」。

外祖父是「積閏八十有三」。就算不「積閏」吧，也齊頭八十了，人生七十古來稀，八十可稱高壽了。他有兒子六人，女兒六人，裏孫外孫曾孫一大夥，看了那張訃文，所有的人名，黑壓壓的，看到眼花。單買「頭帛」，也買了三十二疋白布才夠用。

外祖父遺下的產業，香港九龍新界澳門，有十幾層樓。還有股票，現金，數目多少只有他的兒子知道。

大舅父今年也六十歲了，如果不是三年之喪未滿，大舅父今年也要拜大壽的。六舅父今年五十一，前個月，他做了「六秩開一」大壽，大爲家族抨擊，說他不孝。

外祖父去年的「笑喪」，就是這樣隆盛的。一個人死了，也値得人家羨慕而不是哀悼，那眞是一件不容易之事。但是報紙刊載外祖父逝世的消息時，有這麽四個字的評語：「生榮死哀」。我就不明白，我覺得沒有一個人爲他的死而哀的。

外祖父去年的死是「笑喪」，很鬧熱，今年的週年祭，大家吃吃喝喝，也很熱鬧，高高興興。

高興的場合，只有吃喝，沒有要樂是寶主不能盡歡的。故必有游藝以爲餘興。這個週年祭的助興游藝，是一壇尼姑的大放三晉，一樣是笙簫，鼓鈸齊鳴。我們正擠在壇前看得出神，有人在內廳走出來說：

「六舅父飲醉酒啦！」很有趣，快去看呀！

不錯，六舅父今晚飲了很多的酒，還和二姨丈、大姑丈猜枚，至少有一枝佛蘭地在他肚裏。不過，六舅父很有酒量，一枝佛蘭地不算什麽的。記得外祖父那年拜大壽，也和現在一樣熱鬧，六舅父跟大姑丈比賽，六舅父飲了兩枝佛蘭地，沒有「劃白鶴」。

我們又一窩蜂的向內廳擁，走到內廳門口，卻給大人們阻擋着：「小孩子不要進去。」跟着，又細聲說：「六舅父不是飲醉酒，是鬼上身啦。」小孩子怕鬼的，給嚇跑了。但不怕鬼的，卻偏要看看鬼是甚麽模樣，在大人們的腳下鑽進去。（一）

半月完小說

于乙

一、電話來了

剛回來，還沒有脫下那件染了汗臭的夏威夷衫，就看見他的太太素秋手裏拿着一封長方形的信，送到面前，他厭惡的看一眼，就皺着眉頭，說：

「熟死啦，什麽信這樣重要！」

他把信放在桌子上面，却忙着把夏威夷衫脫了，打算進浴室去，弄些冷水抹抹面，可是他的太太却把那封信拈起來，再次放到他面前來。

「看啊，你盼望了許久的一封信。」

素秋面上堆着了笑容，可是這種並不是普通的一種欣悅的笑，似乎裏面包含了一些什麽意思的，德華把夏威夷衫脫了一半，因爲太太這樣暗示，他只好看看那封信寫些什麽，誰寄來的。

「這是電話公司的一封來信，爲什麽電話公司會寄一封信給自己呢？他沒有跟電話公司發生什麽關係，來信做什麽呢？」

他忽忽的把信拆開了，看了一下，信是英文寫的，他看過了，不禁笑起來，他這個笑，跟他太太素秋剛才的笑差不多，同樣是包含了一些什麽東西。

「哼，電話公司來的信。」德華笑出聲來，「眞是件滑稽事情。」

「他們又說些什麽？」素秋想起了過去他們曾經接過兩次電話公司來信，不過每一次都因爲德華寫信去追問，那兩次的信，都是很客氣的告訴他們，還要等候一個時期，等到有了這種機會的時候，他們便立刻來信通知。

「妳以爲這封信又是那一套。」

德華再苦笑一聲，說：「他們告訴我，說年前申請的電話，現在已經有號碼了，那新號碼是……」

但是他沒有說下去，他的太太插嘴說話，打斷他的話頭。那神經質的太太，提醒她丈夫，說先別太興奮，因爲目前的環境不同了。

「環境？有了電話，環境也可以轉變！」

「那是廢話！」素秋說。

「一點也不是廢話，電話可以代表一種權威的。」

「我就不相信有什麽權威！」

「讓我打個比方好嗎？」德華把信摺好了，放進口袋裏，又把夏威夷衫脫下來，挽在臂上。

「好吧，且聽你怎樣胡說！」

「比方說，朋友聽說我家裏裝了個電話，他們就會很慷慨的借錢給我週轉一下。有許多人會請我吃下午茶，爭着做東道。家裏沒有米嗎？打個電話到米店去，立刻便送上門來。」（一）

小說天地

猜謎小說

旅邸奇案

菁山

李明最近搬到一間公寓裏住，爲的是他的家眷都已返鄉，一個人沒有租屋住的必要，於是他搬到公寓來。

他的房間，正當甬道的中段，隔壁左右的住客，出入都得經過他的門前，這使愛清靜的李明，感到很不快意。

更使他不安的便是他對門那一位女客人，這位女客人大約三十歲，白天裏睡覺，到了晚上才起來，經常有男朋友邀她出去，非到深夜不回來，回來之後，打開唱機，唱起流行歌曲，使李明沒法安寢。然而李明不久也習慣了這種環境了，他學會了在嘈吵中睡覺的辦法，因此他沒有搬房間的意思。

一天晚上，他被一陣狗吠的聲音吵醒了，狗吠聲來自對門，他有點生氣，馬上起牀，打算找着那對門的女人理論。當他推開房門時，對面的房門也是打開的，室內燈光如晝，却見不到人影。

李明驚訝起來，決心過去一探究竟，走進對面的房間裏察看，房子眞是空着的，沒有人也沒有狗，但空氣中還有濃烈的香水味，分明不久之前，那女人還在室內。

他莫名其妙地退了出來，正要回到自己的房裏，突然看見自己的房中，人影一閃，那女人穿着睡衣，正在自己房裏摸索着。她在幹什麽呢？是來找自己嗎？抑或是想偷東西，李明這回變成「不明」了。

讀者諸君想想這是什麽一回事。（謎底明日揭曉）

天堂撈記

旦仃

三記撈得悪

且仃笑曰：「你搵來講耳！此乃蝕本生意，何來賺錢？」趙大波曰：「有辦法，到時我話你知，最少你現在攪，比我攪好得多。」且仃問點解？趙大波曰：「你可以拉得第一流之波友，我就不行。」且仃問何解？是否要畀錢？

趙大波曰：「當然與銀紙有關，不過並非話畀錢咁簡單。因爲你現在有權用得人起，就可以請得大牌球員，以前我想搵大技哥打波，就冇人來，因爲我不能名正言順請佢也。」

且仃不大明白。趙大波曰：「因爲現在是業餘打波，業餘云者，不能用銀紙請球員返來打，一定要尊個職，用個什麽名義請人返來，例如你有一間舖頭，請佢做伙記，支人工畀佢，即佢之打波，乃係業餘而非職業。打波者不能用打波搵食，否則取銷打波資格。」

且仃曰：「你現在不是打波搵食耶？以前你地有個波友，向你要求碌水，然後至肯打波。此非搵食而爲何？」趙大波曰：「有所謂者，波友之搵食，大多數係踢波，完全不錯，但佢不能講明話我同你踢一場波或一季波幾多錢，因爲一講錢就犯例究。不過佢可以搵一份工打。打工支薪水，天公地道，支幾多，亦天公地道，此乃職業。若云打波要錢，就唔得。」

且仃曰：「其實亦一也耳。總是靠打波吁。如果不會打波，邊個請佢做野？」趙大波笑曰：「此乃眞理，但在天堂之中，不必講咁多眞理。講眞理，就變了天眞矣。你隻眼開隻眼閉就得。你畀一份工人，佢做不做工夫是第二件事，你只要畀薪水，而佢肯練波，即是公平交易矣。」

這種關係，使人可笑，但這種可笑之事，亦數見不鮮矣。且仃笑曰：「然則請這種職員，豈非亦論季計數耶？」趙大波笑曰：「你聰明，眞是論季者！一個波季完了，就可以不用此人，或者此人又轉左去第二間舖頭，因爲人地請佢，但轉飯鑊。」且仃笑曰：「此種人眞本事，邊一行都可以撈得掂。七十二行，隨時都可以上手。」趙大波笑曰：「然也，忽然佢會開巴士，忽然又會做運記，忽然做經紀，忽然做巡場。」且仃曰：「人謂有一技傍身，可以冇死，觀此而益信矣。」

與趙大波打完牙較，會賬而行，照例我找數，貼士特別畀多兩皮，趙大波笑對伙記曰：「這一位係新任互助社主席且仃先生，以後來幫襯你，招呼得好的呀！」伙記連聲主席，且仃施施然出，外邊之部長亦起立歡送，架勢之至。

趙大波與且仃分手之時，仍然殷殷問及買入舊工廠之事，且仃話決意商量一下。實際上對且仃冇乜好處，對不住，我不花此心機矣。

返到廠中，且仃又找勞道化，將與趙大波所講之事告知。一件是買工廠，一件是攪波隊。勞道化笑曰：「攪波隊有所謂，使多少錢，玩下耳。當作玩女人也好，當作玩牌仔也好，亦唔你唔死清也。」且仃笑曰：「冇乜好玩。」勞道化曰：「買舊工廠條件好，既可以買下，你有行。」且仃曰：「有乜行？同佢遊錢？」勞道化笑曰：「點會？你冇驚氣，有咁得閒乎？等佢再來找你之時，就有得講矣。又係財路！」

（二八五）

台灣通訊

山東蝦糠 大量出口

【青島通訊】中國食品出口公司青島分公司最近和外商成交了五十噸出口新商品——蝦糠。蝦糠就是蝦米後剩下來的蝦皮渣滓，可以加工作飼料。青島沙子口和山東省的即東、乳山、石島、日照、羊角溝、下窪一帶，都出產蝦糠。按照今年該省海米的生產情況，全年約可出蝦糠二百噸。

古希臘式的生活
——談「雅典娜」

上文在寫「一曲情深」的時候，看到域達孟那毫無表情的呆唱，我說：「比雅顏芝莉嫁給這個木頭真是倒霉，那還不如嫁給占士甸好些。」占士甸是「蕩母痴兒」的男主角，他的戲比域達孟不知道要好幾十倍。我這樣說當然是開玩笑，因為一個人好不好與他的演技未必有什麼連繫。一位朋友說：「比雅顏芝莉結婚那天，據說占士甸痛哭了一場。」真奇怪，要哭早就哭過了，怎麼到結婚那天才哭？」過了一回她自己找到了答案：「大概他們結婚太突然，所以占士甸事先來不及哭。」

看了「雅典娜」（Athena）中域達孟的演技，我想連比雅顏芝莉也應該哭了，這簡直不成話。在影片中，他是德芘雷諾的愛人。德芘雷諾今天要和歌唱明星愛狄菲雪結婚，這個人大概與影片中域達孟所飾的那個歌唱家差不多，在電視、夜總會、舞台上唱歌，因而賺了不少錢。

這幾天朋友們見面時常談到一個問題：「長腿爹爹」好呢，還是「雅典娜」好？對這問題的答案並不一致。我以為「雅典娜」比「長腿爹爹」好，而且要好許多。域達孟的演技當然是一個大缺點，然而整部影片看上去並不討厭。儘管故事不近人情，有些地方似乎在宣傳神秘主義與宿命論，但那比「長腿爹爹」讚美闊老頭子用金錢來買法國少女的愛情好得多了。

美國物質文明與機械文明發展得成為一種偏向，一般人的生活與大自然脫了節，有時看到原始的純樸生活，就油然而生嚮往之情。本片的故事就在發洩這種心情。雅典娜一家過的是古東方式的和古希臘式的生活，吃素、相信命運、注重體育、和大自然密切結合，喜愛健康的歌舞。這些生活在美國的社會中或許顯得有點古怪，然而在下意識中，一般在汽車叢中鑽來鑽去的美國人恐怕喜歡的正就是這種生活呢。

影片中有兩點我很喜歡。

第一點，它認為不必去反對別人的生活方式。不要以為吃素可笑，那些吃蜈蚣的人覺得你不敢吃蜈蚣也是可笑的。正如我們不反對法國人吃蝸牛，法國人也不必嘲笑我們喝三蛇羹。影片中說，愛情與人民比不同的生活方式更重要。

第二點，它認為愛情可以勝過星辰所規定的命運。在這一點上倒是否定了宿命論的。影片中有些自相矛盾，有許多不能自圓其說之處，好像天上的星宿對於人類的命運也有些舉棋不定。到底珍寶雜露應不應該和愛門普頓結婚呢？他們的時辰八字排起來合不合呢？完全不能如「張鐵嘴」那麼一言為定。如果編劇先生的思想不是那麼混亂，如果專拿不干涉別人生活方式，和算命不能決定愛情這兩點來發揮，那麼這部影片就完整得多了。

姚嘉衣

歐洲太太的好處

思明

有機會到歐洲去的美國青年愈來愈多和歐洲小姐結婚，這使得美國的女子們大為憤憤不平。為什麼呢？主要的原因是：歐洲太太重視愛情和家庭，許多美國太太卻只重視性感和時裝。

許多美國女人的過份注重性感，妒嫉和愛慕虛榮，使得一些有機會到歐洲去的美國未婚男子，不願意和本國小姐結婚反而情願和歐洲小姐結合。

有一個美國男人這樣說：「如果和美國女人結了婚，不但要終身養她，而且還得使她能有比她的朋友更好的享受。同時，還得同意如果看到別的女人，連笑一下都不能夠。可是他所得到的報酬是什麼呢？連早餐都得由自己來做！」這人還提出了統計數字，顯示有百分之六十的美國丈夫，都是遵守着這樣的協定的。

這個問題也曾引起了一羣太太們的辯論。在一個非正式的座談會中，一個原籍英國的太太說：「我覺得丈夫工作了一天之後，到了晚上，如果願意的話，應該有權利出外找他的朋友聊聊天，而不應該連孩子上床睡覺的瑣事都得由他來管。他應該有時間來輕鬆一下的。」

這時在座的一個美國太太馬上說：「我懂得你的意思。所以我每星期也有一晚准許哈雷（她的丈夫的名字）出去逛逛。」

那英國太太笑着說：「所以囉，你是每週給他一天的假，我卻覺得這不是我准不准他出外的問題，這只是他自己願不願意出外的問題，雖然就我那位先生來說，他是很少獨個子出外的。」

一個娶了一位意大利太太已有四年的美國男人說：「美國女人口口聲聲的說平等，其實還是歐洲女人真正的了解什麼是平等。許多美國太太自身都覺得不安全，似乎唯一能拖住丈夫的就是漂亮的服裝、新式的髮式和性感。而歐洲女人卻把自己當做是家庭生活中的伙伴。如果丈夫打電話回家，說是今天或許要遲些回來的話，她決不會立刻就大發脾氣，神經緊張。」

一個法國太太這樣說：「據說法國女人是最注意性感的，事實上我覺得美國女人才強調這一點。她們唯恐丈夫被一個比自己更年青美麗的女人搶了去。如果真正是一個妻子的話，就不必太為年齡和美貌而擔憂，因為丈夫和你結婚，並不是單是注意這兩件事的。」

娶了一個蘇格蘭小姐為太太的一個美國丈夫逢人便津津有味地說起他的家庭生活：「我現在才發現含着煙斗，穿了拖鞋，坐在火爐前安享家庭之樂的夢想，竟已成為事實了。這是真正的家庭樂趣而不是人為的所謂樂趣，這是我太太傳授給我的。」

另外一個有了一位德國太太的美國人也有同樣的感覺。他說：「一天終了的時候，我們倆都像是工作了一天之後一起在休息的伙伴。她在家裏工作，我則在外面工作。」

歐洲女子樸素的生活，使得男人發生了好感。一個美國丈夫曾經憤憤地說：「如果你化錢謹慎，英國太太只會尊敬你，可是如果換了一個美國太太，卻會大駡你孤寒鬼了。」（取材於美國「讀者文摘」）

西洋漫畫選

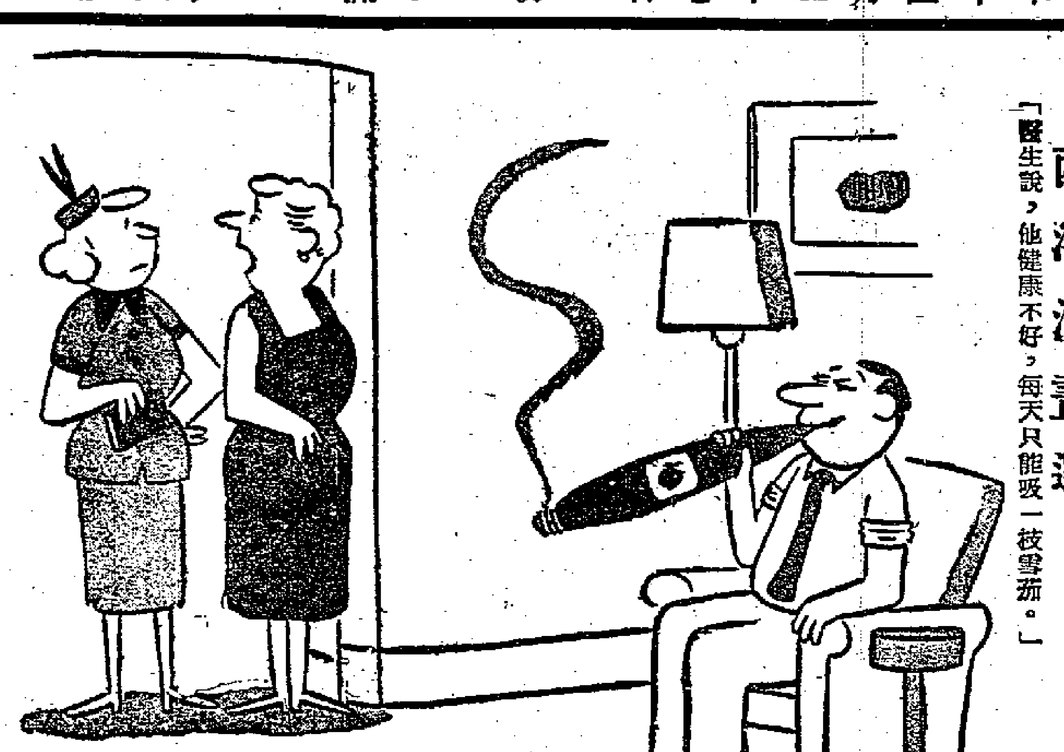

「醫生說，他健康不好，每天只能吸一枝雪茄。」

棋國爭雄錄

楊官璘（先勝）張雄飛

（一九五五年五月弈於北京）

（續昨）（接圖黑先如下）　士四進五
馬三進五　車一平二　兵五進一㊃　車四進一
兵五進一㊄　馬三進五　砲五進四　馬八進六
馬五進四　車四平五　砲七平四　卒三進一
砲五平四　馬六退八　馬四進二　馬八退六
車四進三　砲七進八　砲四平三　車五平四
車八進四　車四退一　砲三平五　將五平四
砲五平六　將四平五　相七進五　砲七退一
相五進三　（紅勝）

註：㊃如改走車四進二，則楊方兵五進一去卒，砲二進二，兵五進一去象，象七進五去兵，砲五進五，打象叫將，士五進六，車四進五去士，車四平五去馬，車四進二，去士叫將，將五進一，車四平八去車，馬三退二亦去車，車八進三去砲，車五退四亦去砲，車八進六去馬，砲七進入去相，車八退一叫將，將五退一，車八進三捉馬，馬八進七去兵，砲七平五叫將，馬七進五去砲，相七進五去馬，車五進五去相，馬九退七，車五退一，馬七進八，砲七退三，馬八進九去卒，砲七平三去兵，車八平四，楊方勝定。㊄若改走車四平六，楊方車四進一去車，馬八進六亦去車，兵五進一去象，馬六進五去砲，相三進五去馬，象七進五去兵，馬五進六，馬三進五，車八進四，楊方佔優。

黑方張雄飛

九	八	七	六	五	四	三	二	一

紅方楊官璘

九	八	七	六	五	四	三	二	一

抹香鯨與大烏賊激戰

（蘭友按）上圖雙方是用對砲局來佈陣，楊方先手用直車進攻，張方後手用橫車過背砲還擊，這種局法，是一種互攻局，變化極多，着法最緊。楊官璘對順手砲之局有研究，在上海曾擊敗中砲大王林奕仙，威震海內外。林在過去十多廿年之中以對砲成名，近年雖然年老，但棋底還自不弱，然走這對砲局確不如楊的變化莫測。現在張方故用這局，是想試試楊的本領究竟如何。

在佈局上，楊方採變直車進攻，到了圖形勢時，楊方四路車威脅張方士象，當頭砲七路砲做成有力的攻勢。反看黑方的棋子，一路車未有出路，雖然車馬砲三子都走河頭，準備反攻，不過進攻上，不能聯成一氣，有些散漫。從這種中變形勢來看，紅方仍然保持先手，黑方的局面，還是後手。

按變的着法，紅方進中兵，把力量集中到中線進攻，黑方退守時失子失局，未及殘局，已經去局勢作負。

從這盤的着法評論過來說，紅方採攻勢的着法，拉得極緊，不肯放鬆一步。黑方在進退失據當中，首先失勢，屈居下風。

不競選世姐之益

田汝

本屆世界小姐，香港沒有參加，有閒階級，會很失望。但同時，又應快慰。每一回香港的小姐，奕膺世姐之選後，總如黃鶴一去不復返。好像香港不再值得她一顧。而且她總是做完世姐就做新娘，好像競選世姐不過是手段，嫁得金龜婿才是目的。這樣看來，香港小姐參加一次世界小姐時，香港也就損失了一個小姐。這回香港小姐不參加，香港反可以保存多一個小姐。

為什麼香港今回不參加世界小姐呢？或謂大抵因每一回香港小姐競選時，都鬧出大傷腦筋的事件，弄得不歡而散。其實不然，這種事，若愈傷腦筋，愈有興趣。當局的人，愈不歡而散，旁觀人愈覺快樂。據我看來，這跟去年的上價泳衣銷路不暢有關。易言之，香港小姐們對上價泳衣不歡喜，所以世界小姐也沒有香港小姐參加。這當然不關香港小姐不歡喜上價泳衣，而是香港老爺的荷包有問題，三百元二百元一件兩截泳衣，點頂？

就算香港今回再參加世界小姐吧，香港人的興趣也不會十分熱烈的。因為過去香港選得的世姐，太不夠威，算是在荷里活上過鏡頭了，只是一個無足輕重的配角，反而不如我們的香港腳，在世界大享榮譽。

大公園

鯨魚惡戰大烏賊

說起鯨魚，誰都知道它是海洋中的霸王，世界上再也找不到比它大的動物了。一條普通的鯨魚，長要三十公尺左右，重可以到一百五十噸。這樣大的怪物，誰敢來欺侮它？可是奇怪得很，從太平洋北部捕捉住的抹香鯨，差不多每尾身上都有着很深的創痕。抹香鯨是一種「有齒」的鯨魚，它的食物主要是烏賊等軟體動物。烏賊不是很小嗎，難道它還能傷害強有力的鯨魚？這個「謎」現在終於解開了。

我是學生物的，一九五三年我與一些專家一起參加考察團，到太平洋北部去研究鯨魚。一天，天還未明，我與領航手一起上甲板散步。「你看，你看，這是什麼？」領航手驚奇地問。幾乎就在舷側水面上，突然有兩隻圓而奇異的巨大的眼睛從浪濤中湧出來，放射着愈來愈強的天藍色、綠色的光輝。慢慢在這藍色的光下顯示出一個輪廓很模糊的畸形腦袋，有着被許多觸鬚圍繞的巨大的嘴，有兩個觸鬚好像時刻長大，隨着腦袋又出現了長而圓筒狀的軀幹。「這是極巨大而又兇猛的一種烏賊，它居住在海洋深處，非常難得離開那裏的。」我是差不多喜而忘形的喊着說。

就在這時值班水手驚叫着：「鯨魚！鯨魚！」原來一尾抹香鯨，以令人驚奇的速度，向那有觸鬚的海中怪物疾進。再看看烏賊，好像也已發覺了，身軀緊張着，使所有的觸鬚都結在一起，眼睛向前轉動着，突然它作了一個迅如閃電的向後急轉，一秒鐘還不到它已到了我們船尾後面。而鯨魚也猝然倒轉，繼續沿着發光的蹤跡疾進，同時揮動尾巴在水下潛去了。

將近有半個多鐘點，深海中傳來了一陣刺耳的嘯聲，水激烈的飛濺出來。水中飛起了一隻神話中龍一般的怪物，有十公尺那麼高，作了一個跳躍，一下子帶着響聲又重新潛入水中。突然它又重新跳出，這一次更近船，在我們面前的不是怪物，就是剛才所見的兩隻極巨大的動物——烏賊和抹香鯨。鯨魚用自己巨大的上下顎緊咬着烏賊，烏賊用它的觸鬚纏住鯨魚的頭部，閉塞了鯨魚的唯一鼻孔。可是空氣還是要從這鼻孔中噴出，結果就發出這樣刺耳的嘯聲。烏賊好像用全力設法從抹香鯨的利齒中滑走，它那極可怕的嘴已把鯨魚的身體撕破，鯨魚的血好像激流似的從傷口中噴出，把附近的水都染成褐色。鯨魚大概負傷了，開始亂竄，用尾巴強有力地反打着，不知從什麼地方來的一股力，突然用力搖動着它的腦袋，把烏賊擲出好遠。還沒有讓烏賊醒來，又用利齒咬住向上投去，這樣把三十噸重的烏賊上左、右的咬住又拋掉，不久，顯然烏賊身體已受了重傷，好像軟化了，觸鬚一點沒有生氣的東搖西擺。最後鯨魚把它咬了重又潛入水中。當鯨魚重又出現時，烏賊的頭幾乎完全撕去了，抹香鯨慢慢地開始吞嚥它的戰利品——烏賊。

看見的人都驚奇地說，在海洋深處還有這樣劇烈的搏鬥呢！

（允彥根據蘇聯阿甚麼希金的文章編譯）

太平山打油詩

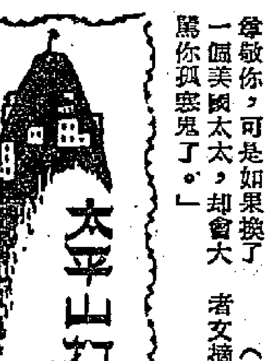

賣油翁

太太團賭檔

滿堂粥粥盡羣雌，正在呼盧喝雉時；
莫論智愚都放蕩，不分老數盡迷癡；
想唔扮靚真難免，或謂拉雞難怪疑；
至慘新聞都有買，今回怎免老公知。

羣居終日乜原因，話作工夫冇咁勤；
攪到甕中無粒米，當埋籮底有條裙；
常將兒女來消氣，見着翁姑就失魂；
毆左勢難條氣順，怨天怨地怨神人。

我的婚姻與愛情

——一個美國女人的自述

七、他心地善良，愛我真摯

「我來預備晚餐，」維克輕鬆的說。「你去整裝吧。我要看我的洋娃娃裝束入時，同進第一次晚餐。」

我真想留在浴室不出來。花了很多時間洗澡撲粉和梳頭，預備穿衫裙和外套。維克說話了，「穿睡袍和家常外衣吧，親愛的！」

我接受了他的意見，看到自己穿這樣薄的衣服，不由得面紅耳赤，害臊發抖。

我走到小餐室。維克在餐桌上鋪一張白台布，上面有一件美麗的中國瓷器，名貴的玻璃器皿，還有一大盤熱騰騰的鹹肉和雞蛋，一切準備就緒。

維克以喜悅的眼光望着我。「洋娃娃，洋娃娃，」他低聲說。向我走過來，突然又停住了。「我們用餐吧，親愛的，」他說。移動一張椅讓我坐下，他也坐下了。

他努力作到令我快樂，遇事細心處理。我還是緊張，食不下嚥。沒法忘記：「一會兒以後，一會以後我們就要——」

維克不讓我收拾桌子和洗滌杯盤。「你這雙玉手不宜作這些粗事，」他說。

他真是體貼入微，我知道他心地善良，愛我真摯，一心想使我快樂。可是我仍被憂懼恐怖所困。

他洗完了杯碟，微笑着說：「我們來聽收音機，洋娃娃。」他的聲音溫柔，可是目不轉睛的望着我。我知道他需要的並不是聽收音機。我戰慄，下意識地退回坐椅。

忽然他在我身邊跪下來，面孔抽動，聲音哀慟。「洋娃娃，請你不要懼怕！你不知道我痛恨那次的事嗎？你能寬恕我，恢復對我的好感嗎？」

我不能壓制我的恐懼，低聲說，「我寬恕你，維克。我努力去忘記那會事。」

他跪着說，「我發誓用我的言行爭取你的諒解！將我整個生命交給你。呵，洋娃娃，洋娃娃，我愛你！我追求你對我的愛情！」

「我希望你能夠得到，」我溫柔地說。「我被感動。以前從未看到男人有這樣豐富的感情。我想丈夫對新婚的妻子是很激動的。」

他明瞭我的意思，挪起我的雙手溫和地說，「你不要擔心，菲達。我睡長沙發。我發誓，你不需要我時決不觸犯你。」

我掠過一陣痛苦。我要告訴他不必如此，我知道結婚是什麼一回事，可是說不出口。

★交通指南★

九龍羅湖線客車

九龍開		到羅湖	
上午	6時50分	上午	7時50分
	7時44分		8時50分
	8時47分		9時51分
	10時		11時6分
	11時25分	中午	12時30分
中午	12時31分	下午	1時36分
下午	2時08分		3時10分
	4時27分		5時30分
	5時23分		6時26分
	6時24分		7時29分
	8時10分		9時13分
	10時		10時59分

羅湖開		到九龍	
上午	6時55分	上午	8時
	7時26分		8時31分
	8時25分		9時29分
	10時10分		11時14分
	11時43分	中午	12時47分
下午	1時45分	下午	2時52分
	2時46分		3時52分
	3時40分		4時44分
	4時17分		5時10分
	6時02分		7時08分
	7時50分		8時55分

粵滬線

廣州→上海 28 直快	站名	上海→廣州 27 直快
8·45	廣州	10·51
14·50		5·21
15·13	韶關	4·59
19·56		48
20·13	郴縣	23·30
23·48		20·08
0·06	衡陽	19·46
3·09		45
35	株洲	16·25
12·46		8·02
13·13	向西	7·37
10·13	上海	12·34

粵漢線

廣州→武北 174 直客	廣州→武北 30 直快	站名	武北→廣州 29 直快	武北→廣州 173 直客
19·38	13·33	廣州	15·12	6·00
3·03	19·20		37	23·04
23	40	韶關	9·18	21·43
8·57	0·20		39	47
9·20	40	郴縣	4·23	15·26
13·44	4·00		1·02	45
14·04	42	衡陽	0·40	10·15
18·31	7·38		20	44
51	56	株洲	21·00	5·26
20·42	9·13		41	44
21·00	36	長沙	19·18	3·24
8·24	18·52	武北	10·00	15·10

廣深線

開往深圳	站名	開往廣州
7·20	廣州	18·38
9·18 30	石龍	16·40 16·28
32 37	樟木頭	15·27 15·22
11·57	深圳	14·00

船名	往澳時間	返港時間	碼頭	電話
大來	入塢停航		德記	26819
德星	每日半夜12時	每日下午三時	大業	20545
佛山	每日下午三時	每日凌晨二時	元安	24737

德星輪逢週日及公衆假期澳開下午五時

今日入口船隻

船名	西名	開來埠名	日期	公司
民興	Elsbeth	西貢金邊	17日	順昌
太平	Tai Ping	澳洲帆城	17日	太古
大利華	Prosper	沖繩	17日	振盛行
兵天	Bintang	曼谷	17日	寶隆
邊古泉	Benoleuch	英國星洲	17日	洛士利
兆星	Lao.	星洲	17日	福來
熱田丸	Atsuta Maru	歐洲星洲	17日	天祥
英杭	Eng Hang	高雄	17日	遠東
詩好頓	Schouten	上海日本	17日	渣華

今日出口船隻

船名	西名	開往埠名	日期	公司
柯那	Orna	星洲哥倫坡	17日	鐵行
威爾遜總統	Pres. Wilson	日本美國	17日	總統
忌連加利	Glengarry	日本	17日	渣甸
海安	Hai An	沖繩	17日	維記
彰德	Changte	澳洲	17日	太古
業興	Debora	西貢金邊	17日	怡昌
利來	Nellore	日本	17日	鐵行

入口船期預告

船名	西名	開來埠名	日期	公司
熙生	Hew Sang	山打根	18日	渣甸
東后	Eastern Queen	印度星洲曼谷	18日	渣甸
德和	Teh Hu	釜山	18日	德和
寮國	Laos	日本	18日	法郵
塔虎脫總統	Pres. Taft	美國菲島	19日	總統
馬來怡美利	Bradeverett	星洲	19日	福來
拔丹	Bataan	日本	19日	太古
四達	Cedar	婆羅洲	19日	永亨
鋼行政家	Steel Executive	美國菲島	19日	太平

出口船期預告

船名	西名	開往埠名	日期	公司
寶鳳E	El Brenon	釜山	18日	寶鳳
光和	Kwang Ho	高雄	18日	維記
四川	Sze Chuen	高雄	18日	太古
兆星	Lao.	日本	18日	福來
僑航	Chiao Hang	高雄	18日	德和
大利華	Prosper	泰國	19日	振盛行
寮國	Laos	菲島西貢歐洲	19日	法郵
鋼行政家	Steel Executive	西貢曼谷星洲	19日	太平

太平　麗都　北河　新華　油麻地　國際　金星
即日獻映　金星廿號加入
一連五天勝戲有情　請參閱各院廣告
美艷親王　芳艷芬　得意傑作
寫盡姊妹情感　肺腑人，不盡愛情女男，至聖至情
監製：梁瑞蓮
製片：伍興華
姊妹心
芳艷芬　黃千歲　鄭碧影　馮峰　黃楚山　領銜主演　胡鵬　導演

國泰
即日四場
二時三十分　五時十分　七時三十分　九時四十分
蘇聯大馬戲團
蘇聯雜技大會演
暑天娛樂最佳珍品，兩部曾創映期最高紀錄之彩色名片一場映完，不加座價，識貨觀衆請及早定座。
十二時半映「失足恨」

金陵　國民　金華　新舞台　好世界
今日仍映
關東四俠繼血戰榴花塔之後又一驚天動地豪俠傳奇事蹟
關東四俠千里報父仇
曹達華　于素秋　林蛟　任燕　主演
畢虎　導演
百福公司發行

紐約　大世界
即日起蘭克精品　輕鬆艷情　香怡喜劇
特藝七彩片上中文
巴黎艷蹟
阿歷堅尼斯　奧華絲蘇黛　兩大明星主演
To Paris With Love
紐約今天早場　琴俠恩仇記　史泰龍　領銜

皇后　平安
今天獻映　哥倫比亞恐怖心片　巨片
原子腦怪人
李察丹寧・顏芝拉史蒂芬合演
CREATURE WITH THE ATOM BRAIN
活死人出現！從墳墓出來！
科學怪人及「殭屍」以來最恐怖片！兒童請勿觀看！

都城
衛星今天重映
特藝七彩　赤足天使　片上中文
亞娃嘉娜　堪富利保加　領銜主演
明天早場　死刑悍匪
再戀負心人　新馬仔芳艷芬梁醒波

樂聲
今天第八天獻映
長腿爹爹
DADDY LONG LEGS
李斯嘉倫・麗絲卡倫　主演
星女嘉娜及麗妮同演

娛樂宮
即日獻映　派拉蒙萬元巨片　科學名片
征服太空
Conquest of Space
人造衛星・太空的宇宙・士洋大觀・船洋
特藝七彩
同場加映七彩片　聯合國兒童特使尼丹基　片上中文說明

豪華・快樂
今天獻映
五大明星一班美女團
瑰麗水晶彩色
雅典娜
勁歌艷舞　片上中文字幕
「七粉脂雄」勝過　銀上次初「少年世界」

高陞
大戲院
（電話）27139
今天日夜電影
鄉村姑娘
人獸國

普慶
電話57276
初班　人之初
今天先演
封相
牛郎織女
今晚演　佛前燈照狀元紅

中央　環球　域多利　光明　明星　皇宮　龍城
今天獻映
九指怪魔
曹達華　鳳凰女　鄭惠森　莫蘊霞　蘇丹　主演
陳國華　導演
譚一清　原著
心臟病者　退避三舍　夠膽色　搶先一步
信德公司出品　金橋公司發行

仙樂
即日放映
閃電戀愛
朱石麟編導
足力笑片　笑到你飽
出場序
陳娟娟　陳靜波　韋偉　平凡　主演